Пролетарии всех стран, соединяйтесь!

Ингодинский Колхозник

ОРГАН УЛЕТОВСКОГО РАЙКОМА ВКП(б) И РАЙИСПОЛКОМА

23 (1535) | Пятница, 27 апреля 1951 года | Цена 15 коп.

Встретим международный праздник 1 Мая новыми производственными показателями на предприятиях, в колхозах и машинно-тракторных станциях!

НЕ ДОПУСКАТЬ РАЗРЫВА МЕЖДУ ПОДГОТОВКОЙ ПОЧВЫ И СЕВОМ

Весна в текущем году ыдалась затяжная. Из-за сильных заморозков сев в колхозах района начался несколько позднее, чем обычно. Это обязывает всех тружеников полей сейчас, когда почва повсеместно оттаяла на нужную глубину, не теряя ни одного дня, ни одного часу полным ходом развернуть сев пшеницы и других ранних культур.

Большинство колхозов района приступило к севу пшеницы. Впереди идёт колхоз имени Чапаева—председатель т. Любашенко. Здесь начался массовый сев пшеницы и ярицы, пущены в ход все тракторные и конные сеялки, которые с первых дней сева выполняют и перевыполняют дневные нормы. Неплохо начал сев колхоз „Новая жизнь партизан".

Медленно развёртывают сев колхозы зон Дорониной и Николаевской МТС. Например, колхоз имени братьев Сущих и Бургуловых—председатель т. Воложанин—не разворачивает массовый сев всеми средствами, несмотря на то, что подготовлена земля к севу на площади 400 га.

Колхоз „Путь к коммунизму, Улётовской МТС, первый в районе и неплохо начавший полевые работы и сев, допустил на сегодняшний день большой разрыв, до 400 га, между подготовкой земли и севом. Это получается потому, что ни одна из 4-х конных сеялок ещё не поставлена на сев.

Понятно, что большой разрыв между подготовкой земли и севом наносит непоправимый вред урожаю, во время которого высушивается и выветривается почва.

Народная пословица гласит: „что посеешь, то и пожнёшь". Хорошо посеял—собрал высокий урожай, посеял плохо, не добрал урожай. Высокий урожай прежде всего зависит от своевременности и качества основной предпосевной обработки почвы, внесения удобрений, качества семян, сроков посева, правильности размещения семян по полю, глубины их заделки.

Чтобы успешно и в лучшие агротехнические сроки провести сев, надо использовать все силы и средства колхозов, МТС. Необходимо поставить на сев все тракторные и конные сеялки, обеспечив конные сеялки двухсменными лошадями, использовав высокопроизводительно весь световой день. Надо добиться такого положения, чтобы не было разрыва между подготовкой почвы и севом.

Наряду с севом немедленно начинать подъём ранних паров.

Трактористы, сеяльщики, пахари, бороноволоки, боритесь за успешное проведение сева! За получение высокого урожая всех культур!

Вдохновенный труд

Сообщение об итогах выполнения послевоенного пятилетнего плана вызвало в колхозе имени Чапаева большой производственный и политический подъём.

В ответ на грандиозные победы советского народа в области выполнения и перевыполнения пятилетнего плана народного хозяйства колхозники дружно включились и ведут сев пшеницы. На сегодняшний день посеяно с хорошим качеством более 300 гектаров, 80 га посеяно перекрестным способом.

Хорошо организован труд в тракторной бригаде т. Колодежного и в полеводческой бригаде т. Панкова. Здесь, несмотря на то, что не удаётся из-за заморозков работать полный день, трактористы, сеяльщики тракторных и конных сеялок выполняют и перевыполняют дневные нормы.

Тракторист т. Колодежный Н. Т., сеяльщики: Коротин И. Л., Алфёров И. М., Колодежный П. Т., работая на сцепе трёх сеялок, 24 апреля посеяли за неполный день 45 га, вместо 35 по плану с отличной заделкой семян.

Колхозники исполнены единым стремлением закончить сев пшеницы в первых числах мая, в том числе и на поливных участках.

П. Клименко.

ПОЛИТО 60 ГА

Хорошо ведётся предпосевной полив пашен в колхозе имени Ленина.

Бригада поливальщиков во главе с т. Куйдиным за несколько дней полила 60 гектаров паров под посев пшеницы.

Отлично проведем сев

Повсеместно в районе установилась теплая погода, что даёт возможность широким фронтом вести весенний сев. Однако некоторые колхозы Николаевской и Дорониной МТС всё-то ещё раскачиваются, чего-то ждут. Колхозы „Победа", имени Молотова уже достаточно приготовили земли, но к посеву не приступают. Такое же положение и в колхозе „Красный боец", Улётовской МТС.

У директоров машинно-тракторных станций тт. Ступина, Сараева, Власенко, а также и у агрономов наличествует спокойствие и примиренчество к „мёрзлым" настроениям. Они не организуют массовый сев всеми средствами во всех колхозах.

Плохо руководят севом некоторые агрономы райсельхозотдела и машинно-тракторных станций. Например, главный агроном райсельхозотдела т. Кузьмина с начала сева ещё не была на полях колхозов. Старший агроном Улётовской МТС т. Бочкарников отсиживается в кабинете за составлением планов, не бывает на полях и не знает положения дел в колхозах.

Сейчас как никогда место агронома должно быть в поле, на севе. Агроном должен быть постоянным советчиком для бригадиров, трактористов, сеяльщиков, бороновальщиков, должен строго следить за выполнением агротехнических правил.

У нас есть случаи нежелания проводить сев перекрёстным способом. Директор Николаевской МТС т. Ступин уклоняется от такого агротехнического приёма, который даёт прибавку урожая до трёх центнеров на гектар. Никто иной, как агроном, должен добиться, чтобы в каждом колхозе до 40 процентов был проведён сев перекрёстным способом с хорошей заделкой семян.

Ряд сельских Советов выступает в роли посторонних наблюдателей. Председатель Тангинского сельсовета тов. Иванов плохо занимается вопросами сева, он только констатирует, что руководители колхоза не начинают сев, но организующих мер никаких не принимает.

Пора председателям сельсоветов понять, что они наравне с председателем колхоза отвечают за сев, а поэтому обязаны повседневно бывать на полях, мобилизовывать колхозников на успешное проведение всех полевых работ.

Долг партийных и советских организаций, сельскохозяйственных органов, руководителей колхозов и МТС принять все меры для развёртывания широким фронтом посевных работ, организовать круглосуточную работу тракторов, максимально использовать тягловую силу и повысить производительность труда.

Высокие темпы сева должны сочетаться с отличным качеством работ. Поэтому незыблемым правилом каждого председателя колхоза, директора МТС, агронома и бригадира должен быть строжайший и повседневный контроль за качеством.

А. Шестаков,
председатель райисполкома.

Успешно завершим зимовку скота

Сейчас в животноводстве наступил самый ответственный период—завершение зимовки и проведение массового расплода.

Завершить зимовку скота, провести расплодную кампанию можно при условии, если будет установлен неослабный контроль за состоянием общественного животноводства, если на каждой ферме в ближайшие дни закончится подготовка помещений для молодняка, если будет обеспечена подвозка кормов на случай пурги и если будет выделено достаточное количество людей для ухода за скотом и приёма нарождающегося молодняка.

В колхозах нашего района: „Путь к коммунизму", „Объединение", „Победа" и имени Сталина—создалось тяжёлое положение с завершением зимовки и проведением расплодной кампании. Правления этих колхозов, работники животноводства безответственно относятся к вопросу сохранения общественного поголовья. За последний период зимовки снизилась упитанность скота, который не получает дополнительной подкормки, отгонные группы скота не обеспечены помещениями, не оборудованы помещения для окота и отёла. На фермах нет запаса кормов на период расплодной кампании и на случай непогоды. В этих же колхозах сокращено количество работников на фермах.

Всё это может привести к нежелательным результатам.

Вопрос завершения зимовки скота должен стать в центре внимания партийных, комсомольских, советских и сельскохозяйственных работников.

П. Бабенко,
главный зоотехник райсельхозотдела.

—На полях страны—

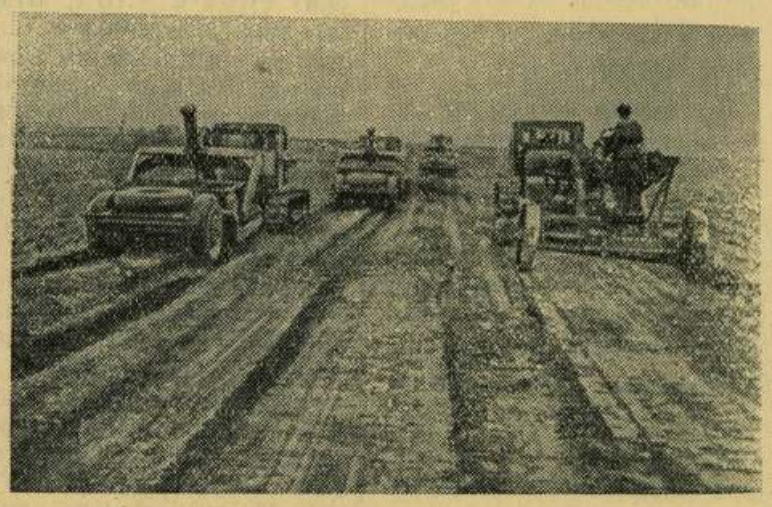

Херсонская область. Колхоз имени Ворошилова Каховского района первым приступил к строительству оросительной системы по новому методу.

НА СНИМКЕ: на участке строительства оросительной системы.

Фото Ю. Лихуты. Пресс-клише ТАСС

Колхозы Теремновского района первыми в Волынской области завершили сев сахарной свёклы.

* * *

На полях Кемеровской области ведётся подкормка озимых и боронование зяби.

* * *

Колхозы Рязанской области приступили к массовому севу кок—сагыза.

* * *

На полях колхозов Закарпатья озимые рожь и ячмень вышли в трубку. Повсеместно хорошо развиваются озимые и яровые. Ожидается небывало раннее созревание хлебов.

(ТАСС).

В РАЙКОМЕ ВКП(б)

О подготовке и проведении орошения в колхозах района

Бюро райкома ВКП(б) в своём постановлении отметило, что подготовка к орошению в колхозах района проводится крайне неудовлетворительно.

Особенно плохо ведут работу по восстановлению и ремонту, строительству оросительной системы колхозы: „Победа", „Красный боец", имени Молотова, „Новая жизнь партизан".

Такое неудовлетворительное состояние в подготовке и проведении строительства, ремонта плотин и оросительных канав, а также проведении предпосевных поливов пашен и лугов объясняется несерьёзным отношением парторганизаций, сельских Советов, машино-тракторных станций и правлений колхозов к выполнению плана водохозяйственных работ, к повышению устойчивых урожаев сельскохозяйственных культур и луговых трав в 1951 году.

Отдел водного хозяйства и сельхозотдел райисполкома плохо осуществляют руководство в организации проведения строительно-ремонтных работ по орошению в колхозах района. Не составлены планы водопользования для проведения вегетативных поливов по культурам в разрезе каждого колхоза.

Бюро РК ВКП(б) обязало:

1. Отдел водного хозяйства райисполкома, первичные партийные организации, сельские Советы, директоров МТС и правления колхозов устранить имеющиеся недостатки и принять меры по строительству и ремонту плотин и оросительных канав, для чего:

а) создать постоянные бригады до полного окончания ремонтно-строительных работ и полива в колхозах.

б) до 5 мая закончить строительство и ремонт плотин, полностью использовать талые воды для проведения предпосевных поливов пашен.

в) директорам МТС тт. Власенко, Сараеву, Ступину в срок до 15 мая обеспечить ремонт оросительных каналов в колхозах.

2. Предложено зав. райводхозом т. Родину и зав. сельхозотделом т. Серебрякову оказать помощь колхозам в проведении строительства и ремонта плотин, оросительных каналов и проведения поливов, для чего:

а) обеспечить техническое руководство по строительству, ремонту плотин и оросительных каналов.

б) до 30 апреля с. г. составить план проведения вегетативных поливов по культурам в разрезе каждого колхоза.

в) провести изыскательные работы в колхозах, имеющих план по переходу на новую систему орошения.

Лесосплав—дело государственной важности

Черемховский леспромхоз ещё не готов к лесосплаву. Подготовительные работы: постройка бон, л о д о к, сплавных будок, перекрытие проток, обеспечение спасательными средствами далеко не закончены.

Черемховский ОРС не урегулировал вопрос со снабжением рабочих на лесосплаве, вопрос хранения продуктов.

До сего времени не собрана сезонная рабочая сила, не укомплектованы сплавные бригады, пикеты.

Хуже дело обстоит в области партийной, политико-массовой работы. Партийные и комсомольские группы не созданы, агитаторы не утверждены, не созданы редколлегии стенгазет и боевых листков, не решён также вопрос о доставке газет на пикеты.

Первичная парторганизация и её секретарь т. Старорусский по существу ещё не занимались вопросами сплавных работ. Не продуманы вопросы культурно-массовой работы, создания бытовых условий рабочим председателем райкома Союза т. Татьяниным.

До начала сплава остались считанные дни. Руководителям леспромхоза, ОРСа, партийной, комсомольской и профсоюзной организаций необходимо устранить в ближайшие 2—3 дня все недоделки и мобилизовать весь коллектив сплавщиков на то, чтобы организованно начать сплав леса и досрочно и без потерь завершить его.

Коллектив имеет все условия провести сплав нынче быстрее и лучше, нежели в прошлом году.

Долг партийной и комсомольской организаций, каждого коммуниста и комсомольца возглавить социалистическое соревнование за организованное начало сплавных работ, за досрочное завершение сплава. Личным примером увлечь за собой всех рабочих, инженерно-технических работников и служащих.

А. Фёдоров.

Государственные займы СССР

Выпускаемые советским правительством займы неразрывно связаны со всей историей нашего государства. Они приобрели массовый характер и ежегодно дают государству значительные ресурсы.

За годы предвоенных сталинских пятилеток по займам поступило в государственный бюджет около 50 миллиардов рублей. Средства от этих займов помогли партии и правительству осуществить индустриализацию Советского государства, создать самое крупное в мире социалистическое земледелие, превратить нашу страну в могучую индустриальную державу.

Большую роль сыграли государственные займы в годы Великой Отечественной войны. Советский народ дал взаймы государству свыше 76 миллиардов рублей.

В послевоенные годы поступления по займам составили около 130 миллиардов рублей.

Советские государственные займы—подлинно народные займы. Отдавая взаймы государству свои средства, каждый трудящийся знает, что они будут использованы на народное хозяйство, подъём материального благосостояния и культурного уровня населения.

Наши займы служат замечательным примером сочетания государственных интересов и личных интересов граждан. Советские государственные займы, способствуя подъёму народного хозяйства страны, повышению материального благосостояния и культурного уровня народа, вместе с тем приносят большие доходы населению. Десятки миллионов советских граждан—держателей облигаций—ежегодно получают крупную сумму доходов в виде выигрышей.

Общая сумма выплат по советским государственным займам составила свыше 30 миллиардов рублей, из них только за годы п о с л е в о е н н о й Сталинской пятилетки населению было выплачено выигрышей по займам 16,8 миллиарда рублей. В 1951 году население получит выигрышей на сумму 5 миллиардов рублей. Достаточно сказать о том, что только по нашему району в 1950 году было выплачено выигрышей по займам в сумме 221 тысяча рублей.

В настоящее время в нашей стране находятся в обращении облигации пяти государственных займов. По каждому из них проводится ежегодно 2 тиража выигрышей. Кроме того, сберегательными кассами продаются и свободно покупаются облигации Государственного 3-х процентного внутреннего выигрышного займа.

В этом году в г. Чите будет проводится 7-й тираж выигрышей по Государственному 2-х процентному займу 1948 г.

Н. Арефьев,
зав. райфо.

Народы Латинской Америки в борьбе за мир

Народы Латино-американских стран с каждым днём усиливают борьбу за мир, борьбу против господства империалистов США в этих государствах. Они всё решительнее и сплочённее выступают против предательской политики латиноамериканских помещиков и купцов, которые жаждут новой войны где-нибудь в Европе или Азии, чтобы продавать воюющим странам товары по сверхвысоким ценам и нажить на этом кровавом деле миллионы.

Большой размах принимает движение протеста против решения недавнего Вашингтонского Совещания Министров Иностранных дел латиноамериканских стран и США, отвечающих агрессивным планам американских империалистов. По всей Аргентине происходят мощные демонстрации против этих антинародных решений. „Аргентинская молодёжь не будет пушечным мясом для империализма, янки!"—говорилось в плакате, который был вывешан на одном из самых высоких памятников в Буэнос—Айресе. В знак протеста против решений Вашингтонского совещания бастовала значительная часть рабочих Уругвая, Чили и других латиноамериканских стран. По сообщению Кубинской газеты „Вангуардия Кубана", комитеты защиты мира ведут активную подготовку конференции латиноамериканских стран в защиту мира, которая состоится в Мексико. Как указывает газета, главная цель конференции—заявить протест против решений Вашингтонского совещания.

Население стран Латинской Америки усиливает борьбу против агрессии США в Корее, против посылки туда латиноамериканских воинских частей. В бразильском городе Баиа недавно состоялись внушительные демонстрации женщин и молодёжи против намерения отправить 19 батальон в Корею, в результате власти были вынуждены отказаться от этой затеи.

По признанию „Бразильского института общественного мнения", большинство населения выступает против участия Бразилии в кровавой авантюре США в Корее. Согласно данным печати Кубы, более 80 проц. кубинцев, отвечая на анкету, заявили, что они против отправки войск за пределы своей страны. Только в прошлом месяце Кубинский комитет защиты Мира организовал 441 митинг в защиту Мира.

Растущее в странах латинской Америки движение за мир является серьёзным предостережением империалистическим поджигателям новой мировой войны.

А. Смирнов.

В комиссии по подготовке и празднованию 1 мая

Районная комиссия разработала ряд мероприятий по празднованию Международного праздника 1 мая.

Во всех сёлах, на полевых станах, животноводческих фермах будут проведены читки, беседы, доклады, торжественные заседания, посвящённые 1 мая. В клубах, избах-читальнях, на полевых станах будут проведены вечера художественной самодеятельности.

В райцентре 30 апреля в Доме культуры состоится торжественное заседание, а 1 мая утром будет проведена демонстрация трудящихся.

Соревнование лесников

Работники Ингодинского лесхоза, включаясь в предмайское социалистическое соревнование по выполнению плана II квартала по лесокультурным, лесохозяйственным мероприятиям, заключили социалистические соревнования между лесничествами. В целом Ингодинский лесхоз вызвал на социалистическое соревнование Могочинский лесхоз.

Городецкий,
директор лесхоза.

Сдача норм

Учащиеся 6 к л а с с а Бальзойской семилетней школы успешно сдали нормы на ГТО 1 ступени и БГТО и получили значки.

Группа учащихся этой же школы в количестве 15 человек активно готовится сдать нормы на БГТО в честь праздника 1 мая.

И. Правилов,
физрук школы.

Навести чистоту и порядок

Большинство граждан, предприятий и учреждений райцентра добросовестно отнеслись к выполнению решения райисполкома о мероприятиях по предупреждению эпидемических заболеваний. Однако есть и нарушители санитарии. Например, Середин С., Титова С., Стерликов Ф.—за нежелание выполнять решение исполкома привлечены к ответственности в административном порядке.

Жителям села в кратчайший срок необходимо привести в надлежащий порядок свою территорию, дворы, усадьбы, а сельскому Совету следует указать место свалки мусора.

А. Коновалов.

Извещение

28 апреля в 6 часов вечера в партийном кабинете состоится совещание докладчиков райцентра по празднованию Международного дня 1 мая.

Ответственный редактор
А. БАДЮЛИН.

ФД 038038 Адрес редакции и типографии газеты «Ингодинский колхозник»: село Улёты, Улётовского района, Читинской области. Тираж 1000 экз