Пролетарии всех стран, соединяйтесь!

Ингодинский Колхозник

ОРГАН УЛЕТОВСКОГО РАЙКОМА ВКП(б) И РАЙИСПОЛКОМА

№ 7 (1519) | Воскресенье, 28 января 1951 года | Цена 15 коп.

Товарищи избиратели! В день выборов в Верховный Совет РСФСР—18 февраля 1951 года, все как один отдадим свои голоса за кандидата блока коммунистов и беспартийных товарища Александрову Зою Дмитриевну!

Государственный план лесозаготовок — незыблемый закон

Выполнение государственного плана—незыблемый закон для каждого предприятия. Однако коллектив Черемховского леспромхоза не выполняет этот закон. Годовой план по леспромхозу не выполнен. Выполнение январского плана заготовки и вывозки леса резко снижено по сравнению с декабрём прошлого года.

В чём причина не выполнения плана леспромхозом? Причина кроется в плохом руководстве леспромхозом со стороны директора т. Оськина, начальников участков, инженерно-технических работников. Они слабо руководят предприятием, зачастую не знают нужд и потребностей своих лесоучастков, живут нередко сегодняшним днём, не проявляют должной заботы о планомерной работе каждого участка. Некоторые руководители слабо внедряют новаторство в производство, не организуют распространения передового опыта, слабо ещё используют инициативу и критику масс снизу для улучшения работы предприятия.

Плохо используются на заготовках механизмы, неудачно подбираются лесные массивы.

Директор леспромхоза тов. Оськин мало требователен к своим подчинённым, проявляет мягкотелость к отдельным руководителям, нежелающим по-большевистски руководить порученным им делом. В таком же духе он воспитывает начальников участков, которые в свою очередь плохо руководят своими мастерами.

Известно, что выполнение плана заготовок и вывозки леса решается на мастерском участке. Мастер должен быть организатором производства, воспитателем своего коллектива и проводником всего нового. Но к сожалению многие мастера лесоучастков не являются такими организаторами и лишь только потому, что с ними мало работают директор леспромхоза тов. Оськин, замполит т. Коновалов и начальники участков.

Главной причиной плохой работы леспромхоза является то, что здесь нет должной работы с людьми.

Товарищ Сталин учит, что „производственный план есть живая и практическая деятельность миллионов людей. Реальность нашего производственного плана—это миллионы трудящихся, творящие новую жизнь. Реальность нашей программы—это живые люди, это мы с вами, наша воля к труду, наша готовность работать по-новому, наша решимость выполнить план".

Надо сказать, что забывают об этом указании товарища Сталина руководители леспромхоза. Прежде всего, они не создают нормальных бытовых и культурных условий рабочим на лесосеках. В общежитиях тесно, грязно, котлопункты и магазины Орса работают из рук вон плохо. Политико-массовая работа поставлена слабо. Особенно плохо ведётся работа с кадрами, которым вручены механизмы, им не оказывается должная помощь в использовании современной техники, во внедрении новых методов труда.

Первичные партийные организации и замполит т. Коновалов не возглавили политическую работу в массах, не мобилизовали их на выполнение и перевыполнение производственных планов.

Нельзя дальше мириться с негодной практикой работы руководителей леспромхоза, который систематически не выполняет установленного государственного плана.

Первейшая обязанность всех руководителей, рабочих, служащих, колхозников, работающих на сезоных заготовках леспромхоза, образцово, как непреложный закон, выполнять по каждому лесоучастку производственный план в течение каждого дня, каждого месяца и квартала при хорошем качестве древесины и систематическом снижении её себестоимости.

Долг партийных и комсомольских организаций через своих агитаторов, стенные газеты, боевые листки, через рабочие, партийные и комсомольские собрания, путём испытанного метода—социалистического соревнования мобилизовать массы на ликвидацию отставания, на безусловное выполнение плана лесозаготовок 1951 г.

Газетная витрина

На центральной улице Кирова, село Улёты, райконтора связи установила хорошую газетную витрину, в которой регулярно вывешиваются две газеты: Правда и Забайкальский рабочий.

Жители села могут всегда прочитать свежие газеты.

Кандидат в депутаты Верховного Совета РСФСР по Читинскому сельскому избирательному округу

Зоя Дмитриевна Александрова

Зоя Дмитриевна Александрова родилась в 1918 году в семье ленинградского рабочего.

Осенью 1926 года Зоя Дмитриевна идёт учиться в среднюю школу, которую успешно заканчивает в 1936 году и решает стать педагогом. С детских лет привлекает её эта замечательная профессия. По окончании школы она поступает в Ленинградский государственный педагогический институт имени А. И. Герцена на географический факультет.

В октябре 1939 года её досрочно выпускают из института и по приказу Наркомпроса РСФСР направляют на работу в Читинскую область.

Здесь она получает назначение в Улётовскую среднюю школу преподавателем географии в старших классах, где работает и в настоящее время.

С первых дней педагогической деятельности Зоя Дмитриевна целиком посвящает себя воспитанию учащихся. Она много читает педагогической, общественно-политической и художественной литературы, тщательно готовится к урокам, умело используя на них учебно-наглядные пособия.

В годы Великой Отечественной войны тов. Александрова имеет исключительно большую преподавательскую нагрузку: помимо географии она преподаёт литературу, химию, математику и другие предметы, не жалея сил и времени. Одновременно Зоя Дмитриевна принимает самое живое и непосредственное участие во всех мероприятиях, направленных на оказание помощи фронту. Честным, самоотверженным трудом молодой педагог вносит свою долю в дело победы советского народа над фашистской Германией и империалистической Японией.

В послевоенные годы Зоя Дмитриевна продолжает работать над собой, совершенствуя квалификацию педагога. В 1950 году она кончает в Иркутске двухмесячные курсы по подготовке преподавателей логики и психологии.

Посещая кружок по изучению истории ВКП(б), тов. Александрова настойчиво овладевает марксистско-ленинской теорией.

Зоя Дмитриевна требует от себя и своих учеников напряжённой, самоотверженной работы, воспитывая у учащихся интерес к знаниям. Любовь к своей профессии, умение владеть классом, повседневная помощь отстающим позволяют тов. Александровой добиваться от учеников глубоких и прочных знаний. Она пользуется большим авторитетом среди учителей, уважением родителей и любовью учеников.

Активное участие принимает Зоя Дмитриевна и в общественной жизни района. Будучи беспартийной, она вместе с коммунистами-агитаторами проводит среди населения агитационно-массовую работу, работает членом избирательных комиссий, организует выпуск стенных газет и т. д. В декабре 1950 года её избирают депутатом Улётовского районного Совета депутатов трудящихся

Зоя Дмитриевна награждена правительством медалью „За доблестный труд в Великой Отечественной войне 1941—1945 гг.".

На предвыборном собрании коллектив Улётовской средней школы выдвинул скромного, замечательного педагога—Зою Дмитриевну Александрову—кандидатом в депутаты Верховного Совета РСФСР. Эта простая русская женщина, самоотверженно работающая над воспитанием молодого поколения в коммунистическом духе, с честью оправдает доверие избирателей.

Избиратели Читинского сельского избирательного округа № 649!
Голосуйте за верную дочь советского народа—
Зою Дмитриевну Александрову!

Передовые колхозники на лесозаготовках

Включившись в социалистическое соревнование в честь выборов в Верховный Совет Российской Федерации, колхозники сельхозартели имени Чапаева, работающие на лесозаготовках в Черемховском леспромхозе, взяли на себя повышенные обязательства.

Вот например, трелёвщики Савицкий Прокопий, Пеплов Михаил, Иванов Семён; лесорубы—Швецин Михаил, Старчеков Николай и другие колхозники выполняют по полторы нормы в день.

Правление колхоза послало дополнительную силу на лесозаготовки и решило принять все меры к тому, чтобы установленный план колхозу выполнить досрочно.

Г. Любашенко.

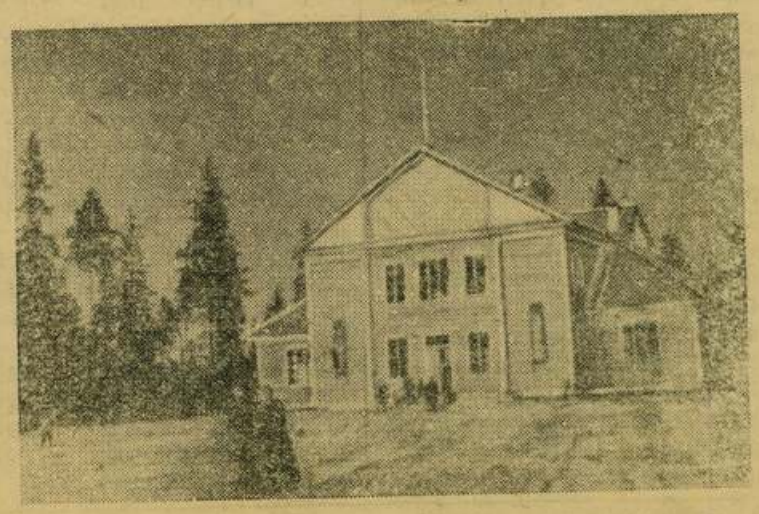

* * *

Карело-Финская ССР.

В рабочем посёлке Чална для лесорубов Шуйско-Видайского леспромхоза построен новый клуб со зрительным залом на 200 мест. При клубе открыта библиотека и читальный зал.

НА СНИМКЕ — новый клуб.

Фото. Н. Клишко.

Пресс-клише ТАСС

* * *

Достойный кандидат учителей

Великие избирательные права, провозгашённые и гарантированные Сталинской Конституцией, советский народ использует для того, чтобы избрать в органы государственной власти лучших своих людей, до конца преданных партии Ленина—Сталина, ведущей нас к коммунизму.

Учителя Улётовской средней школы выдвинули кандидатом в депутаты Верховного Совета РСФСР по Читинскому сельскому избирательному округу учительницу Зою Дмитриевну Александрову, неутомимую труженицу, с 1939 года воспитывающую молодое поколение строителей коммунизма. Зою Дмитриевну знают многие трудящиеся района как замечательного педагога, активную общественницу, не жалеющую своих способностей и сил для блага трудящихся. Самая замечательная черта в педагогической работе Зои Дмитриевны Александровой—постоянная жажда к совершенствованию своего мастерства, своей почётной профессии педагога. Всё своё свободное от занятий в школе время она отдаёт разносторонней работе над собой.

Молодые инженеры, врачи, учителя, командиры, бойцы Советской Армии, лётчики, которые в своё время учились у Зои Дмитриевны, с благодарностью отзываются о своей замечательной учительнице, воспитавшей в них любовь к Родине, к труду во имя коммунизма.

Много внимания уделяет Зоя Дмитриевна воспитанию молодых учителей. Будучи широко образованной, обладая большим педагогическим мастерством, Зоя Дмитриевна прививает молодым педагогам любовь к своей профессии, помогает устранять недостатки в работе. В лице тов. Александровой педагогический коллектив Улётовской средней школы, также учителя других школ района видят хорошего, отзывчивого товарища, организатора многих полезных начинаний.

Горячее участие принимает Зоя Дмитриевна в общественной работе. В период Великой Отечественной войны она активно участвовала в заготовке топлива, которую школа проводила собственными силами, была одним из инициаторов помощи ряду колхозов района в уборке урожая силами учителей и учащихся школы, в послевоенные годы неоднократно избиралась в состав участковых избирательных комиссий. Совмещая преподавание с общественной работой, Зоя Дмитриевна в годы войны не переставала накапливать знания, совершенствовать профессию преподавателя географии, осваивать новую специальность—преподавателя биологии.

Хотя с момента выборов в местные Советы прошло немного времени, но тов. Александрова, будучи избранной депутатом районного Совета, провела со своими избирателями собрание, посетила много избирателей на дому.

Систематическое изучение марксистско-ленинской науки, произведений великих учителей трудящихся Маркса—Энгельса—Ленина—Сталина позволило тов. Александровой добиться высокой идейности и принципиальности в своей педагогической и общественной работе, дать учащимся прочные знания и привить им высокое чувство советского патриотизма.

Нет сомнения, что избиратели Читинского сельского избирательного округа в день выборов в Верховный Совет РСФСР—18 февраля 1951 года—единодушно проголосуют за верную дочь Родины, замечательную советскую учительницу Зою Дмитриевну Александрову.

Н. Симонова,
доверенная Улётовского избирательного участка по выборам в Верховный Совет РСФСР.

Варварское уничтожение американской авиацией корейских городов и сел

В сообщениях из Кореи американские корреспонденты признают, что политика „выжженой земли", проводимая войсками интервентов, вызывает гнев корейского народа.

Корреспонденты сообщают, что американское командование издало приказ о полном уничтожении городов, деревень и отдельных жилых домов. Это варварское уничтожение трудов многих поколений корейцев „вызывает угрызение совести" даже у многих американцев.

Многие европейцы приходят в ужас от американских злодеяний — пишут корреспонденты. Один англичанин, например, рассказывает: „В одной деревне засели два или три снайпера... Командир батальона вызвал авиацию. С помощью напалма (желе—образный бензин—РЕД.) лётчики сравняли деревню с землёй... Можете себе представить, какие чувства испытывает население этого района... Мы не только убегаем от них, но, убегая, уничтожаем их дома".

(ТАСС).

ПИСЬМА В РЕДАКЦИЮ

Будет ли у нас письмоносец?

Вот уже в течение более двух лет в Николаевском отделении связи нет письмоносца, а ведь село Николаевск одно из крупных сёл района. Здесь имеется крупный колхоз, машинотракторная станция, школа, детский дом, больница в которых работают много колхозников, рабочих и служащих. Каждый житель вынужден лично сам ходить на почту, чтобы получить газету, журнал или письмо. Не каждому подписчику предоставляется такая возможность. Поэтому в Николаевском отделении связи газеты и письма иногда лежат по целой неделе и больше.

Николаевскому сельскому Совету и Улётовской конторе связи надо срочно принять меры к тому, чтобы при Николаевском отделении связи был постоянный письмоносец, который во-время доставлял бы газеты, журналы и письма жителям села.

И. Харченко.

Изба-читальня работает плохо

Сейчас, когда проводится большая политическая кампания—подготовка к выборам в Верховный Совет РСФСР, клубы, избы-читальни должны работать особенно чётко.

Не так обстоит дело в Ленинском посёлке. Здесь изба-читальня открывается нерегулярно. Был там такой случай, когда заведующая т. Шипицина П. не открывала её целую неделю. В те дни когда изба-читальня открыта, здесь не организуется ни коллективного радиослушания, ни бесед, ни читок газет. Т. Шипицина очень грубо относится к молодёжи, запрещает ей проводить коллективные игры.

Отдел культпросветработы райисполкома и сельский Совет обязаны устранить эти серьёзные недостатки в работе избы-читальни Ленинского посёлка и призвать к порядку т. Шипицину.

И. Писаренко.

В ПОМОЩЬ АГИТАТОРУ

Сталинская забота о благосостоянии трудящихся

Под руководством большевистской партии, под водительством великого Сталина наша страна превратилась в могучую индустриально-колхозную державу. У нас полностью ликвидирована безработица, неуклонно растёт количество рабочих и служащих, повышается уровень материального благосостояния трудящихся.

«В отличие от капиталистической системы хозяйства социализм немыслим,—и в этом состоит закон его развития,—без повседневной заботы государства о повышении материального благосостояния и культурного уровня трудящихся» (Г. Маленков. Доклад на торжественном заседании Московского Совета 6 ноября 1949 г.).

После победоносного окончания Великой Отечественной войны советский народ под руководством партии Ленина—Сталина с огромным энтузиазмом взялся за ликвидацию последствий войны, за осуществление грандиозных планов дальнейшего развития народного хозяйства и культуры.

Товарищ Сталин в своей речи на предвыборном собрании избирателей Сталинского избирательного округа города Москвы 9 февраля 1946 года наметил величественную программу строительства коммунизма в нашей стране.

Послевоенная сталинская пятилетка явилась составной частью плана коммунистического строительства. Под мудрым руководством большевистской партии, великого Сталина советский народ выполнил и перевыполнил задания послевоенной сталинской пятилетки.

Общий подъём народного хозяйства—основа неуклонного роста материального и культурного уровня советского народа. Наиболее ярким показателем подъёма материального благосостояния трудящихся является рост национального дохода. В 1950 году национальный доход превысил довоенный уровень в сопоставимых ценах более чем на 60 процентов.

Осуществление денежной реформы и троекратное снижение цен на товары массового потребления привело к дальнейшему укреплению советского рубля, увеличению доходов трудящихся и росту их покупательной способности. От снижения цен население нашей страны за три года выиграло 267 млрд. рублей. Непрерывно растёт численность рабочих и служащих, которая в настоящее время на 22 процента превышает довоенную.

Совсем иное положение наблюдается в странах капитала. Там разрушаются производительные силы, растёт безработица, поднимаются цены на товары массового потребления, всё более снижается жизненный уровень трудящихся масс. В США уже в 1948 году розничные цены поднялись в три раза против 1937 года. В капиталистическом мире сейчас насчитывается 45 миллионов безработных и полубезработных, из них 18 миллионов в США. Путём хищнической эксплуатации трудящихся масс монополисты получают колоссальные сверхприбыли, в то время как огромное большинство населения капиталистических стран живёт в ужасающей нищете.

Советское правительство, партия большевиков неустанно заботятся о повышении материального благосостояния и культурного уровня трудящихся. Ярким свидетельством этой великой заботы служат цифры нашего государственного бюджета 1950 года, где ассигнования на социально-культурные мероприятия превышают 120 миллиардов рублей, из них 59,5 млрд. рублей должно быть израсходовано на просвещение и 22 млрд. рублей—на здравоохранение и физическую культуру.

В колоссальных успехах развития экономики Советского Союза, в росте материального благосостояния и культуры трудящихся нашей Родины ярко видны неоспоримые преимущества социалистической системы хозяйства над капиталистической. Экономика социалистического государства развивается на основе единого государственного плана в интересах всего народа.

Трудящиеся нашей страны отвечают на повседневную сталинскую заботу новыми трудовыми подвигами во имя торжества коммунизма.

Без кормушек.

В колхозе имени Сталина не по-хозяйски относятся к кормам. Много корма разбрасывается и пропадает из-за отсутствия яслей и кормушек в стойлах для скота.

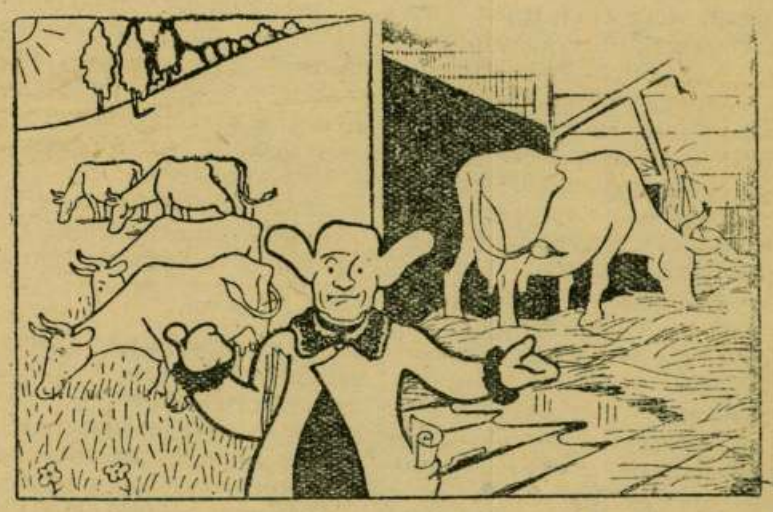

И летом и зимой на молочно-товарной ферме колхоза имени Сталина, где заведующим фермой т. Днепровский, скот на подножном корму...

Ответственный редактор **А. БАДЮЛИН.**

ФЛ 03802 Адрес редакции и типографии газеты «Ингодинский колхозник»: село Улёты, Улётовского района, Читинской области. Тираж 1000 экз.