Пролетарии всех стран, соединяйтесь!

Ингодинский Колхозник

ОРГАН УЛЕТОВСКОГО РАЙКОМА ВКП(б) И РАЙИСПОЛКОМА

35 (1606) | Среда, 18 июня 1952 г. | Цена 10 коп.

Наступает сенокосная пора

Благоприятные метеорологические условия этого года позволят колхозам района значительно раньше приступить к сенокосу. Уже сейчас на низких заливных лугах и по островам выросла хорошая трава и через несколько дней колхозы района приступят к сенокошению.

Но дело с подготовкой к сенокосу, в особенности с ремонтом сеноуборочных машин, в ряде колхозов района обстоит крайне неудовлетворительно. На 15 июня по району отремонтированно сенокосилок 42 процента, конных граблей 43 процента к плану. В колхозе имени Ленина, например, ещё не приступали к ремонту сеноуборочных машин, в колхозе „Новая жизнь партизан" из 12 сенокосилок отремонтированно только две, а из 12 конных граблей ни одних.

Только отдельные колхозы района близки к завершению ремонта сеноуборочного инвентаря. Например, в колхозе „Свободный труд" на 15 июня остались неотремонтированными одна сенокосилка и одни конные грабли, накануне окончания ремонта колхозы: имени Бесконечникова, имени Чапаева и некоторые другие.

Сейчас, когда наступает сенокосная пора, когда передовые колхозы нашего района включаются в социалистическое соревнование за укрепление кормовой базы для общественного животноводства, за завершение сеноуборки в 15—20 дней от его начала, с таким неудовлетворительным состоянием с завершением подготовки к сенокосу в колхозах района мириться нельзя.

Чтобы провести сенокос организованно, выполнить план закладки силоса и досрочно рассчитаться с государством по сенопоставкам с первых укосов, правления и партийные организации колхозов, работники районного отдела сельского хозяйства и МТС должны принять все меры к тому, чтобы в ближайшие дни закончить ремонт сеноуборочных машин, составить в каждом колхозе рабочие планы и графики уборки трав, закрепить сенокосные участки за бригадами и самоходными сенокосилками; подготовить жильё для колхозников на отдалённых участках; организовать строительство и ремонт силосных сооружений.

Проведение этих и других мероприятий безусловно обеспечит успешное проведение сеноуборочных работ и закладку силоса.

В этом году решающую помощь колхозам в заготовке сена обязаны оказать машинно-тракторные станции. Поэтому руководители МТС должны всё сделать для того, чтобы хорошо подготовить тракторные и самоходные сенокосилки, своевременно укомплектовать агрегаты опытными трактористами и машинистами, с тем чтобы обеспечить выработку на каждую тракторную прицепную сенокосилку не менее 600 гектаров, а на каждую самоходную сенокосилку не менее 1000 гектаров.

Задача партийных организаций и правлений колхозов заключается в том, чтобы глубоко разъяснить всем колхозникам постановление облисполкома „О проведении в 1952 году сеноуборки и силосования кормов в колхозах и совхозах области" и добиться широкого привлечения колхозников на сенокосные работы.

Широко развернуть социалистическое соревнование между колхозниками и машинистами сенокосилок за выполнение и перевыполнение норм выработки, за высокопроизводительную работу сенокосилок, за создание в каждом колхозе запасов кормов, полностью удовлетворяющих потребность в них общественного животноводства — это сейчас одна из важных и почётных задач тружеников колхозной деревни.

Открылось водное грузовое движение Москва—Ростов-на-Дону

12 июня открылось прямое грузовое движение по водной линии Москва—Ростов-на-Дону.

Из Московского Северного порта в рейс по этому маршруту протяжённостью 3267 километров ушла баржа № 2091. По каналу имени Москвы баржу ведёт буксирный газоход. В трюмах баржи—415 тонн стеклянной тары, предназначенной для Ростовского консервного завода „Смычка" и Аксайского (близ Ростов-на-Дону) консервного завода. (ТАСС).

По родной стране

Москва украшается новыми зданиями

Более 700 тысяч квадратных метров жилой площади получили в прошлом году трудящиеся Москвы. Красивые многоэтажные здания украсили Ленинградское и Можайское шоссе, большую Калужскую улицу, Прудовскую набережную и десятки других магистралей.

В нынешнем году жилищное строительство приняло ещё больший размах. Сейчас на улицах, набережных и площадях сооружаются сотни благоустроенных зданий.

Новые жилые корпуса для рабочих автомобильного завода имени И. В. Сталина сооружаются на Велозаводской и Вокзальной улицах. В строящемся доме на Смоленской набережной разместятся семьи рабочих завода „Серп и молот".

(ТАСС).

Шестой земснаряд великой стройке

На строительство Каховской ГЭС из Запорожья прибыл мощный земснаряд „1000—80". Его производительность—тысяча кубометров грунта в час.

Земснаряд был построен в Сталинграде и по частям доставлен в Запорожье. Сборку его на три месяца раньше срока произвёл коллектив Запорожского управления Гидромонтажа. Это—шестой земснаряд, полученный стройкой на Днепре в этом году.

В ближайшее время новый земснаряд включится в работу на основных сооружениях стройки.

(ТАСС).

К 10-летию издания книги товарища И. В. Сталина „О Великой Отечественной войне Советского Союза"

10 июня исполнилось десять лет со дня выхода в свет книги товарища И. В. Сталина „О Великой Отечественной войне Советского Союза". Этот классический труд сыграл исключительно важную роль в достижении всемирно-исторической победы нашего народа и его вооружённых сил над врагом.

Выдающееся произведение марксистско-ленинской науки, книга товарища И. В. Сталина „О Великой Отечественной войне Советского Союза" издавалась в СССР 369 раз на 65 языках. Её тираж превышает 21570 тысяч экземпляров.

(ТАСС).

Крытые тока и зерносушилки— в каждом колхозе

В колхозе „Парижская коммуна", Шерешевского района, Брестской области сдана в эксплуатацию универсальная зерносушилка. Её пропускная способность—20 тонн зерна в сутки. Помимо зерна, в этой сушилке можно сушить лён, табак, фрукты.

Строительство зерносушилок ведётся также в ряде соседних колхозов. К началу уборки хлебов все сельхозартели района будут обеспечены зерносушилками и крытыми токами.

(ТАСС.

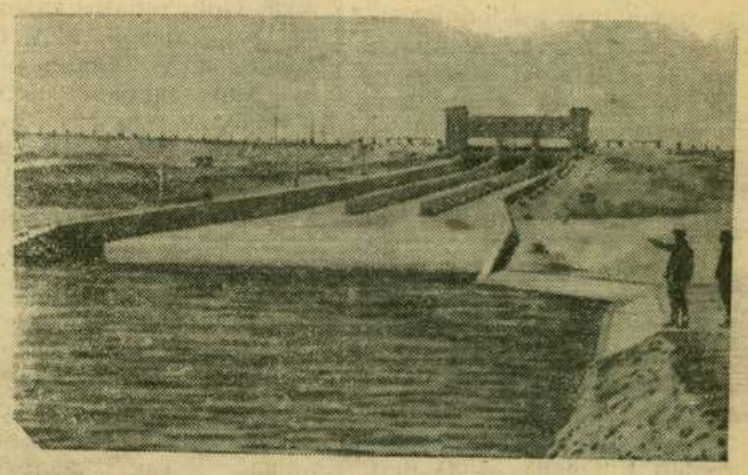

В Ставропольском крае сооружается вторая очередь Кубань Егорлыкской оросительной системы. По окончании этого строительства воды Кубани будут орошать засушливые земли Ставрополья.

На снимке: общий вид сбросного сооружения канала.

Фото Г. Аракельяна. Пресс-клише ТАСС

План сенокоса будет выполнен

Большие задачи стоят перед машинно-тракторными станциями по дальнейшему развитию общественного животноводства и повышению его продуктивности. Наша МТС в текущем году должна скосить 6000 гектаров сенокосных угодий.

Для выполнения этого плана МТС, в основном, подготовила всё необходимое. Все имеющиеся у нас тракторные сенокосилки находятся в полной исправности, и сейчас бригады доставляют их на места работы. Бригады тт. Долгих, Писаренко и Нескоромных уже увезли сенокосилки с территории МТС на участки. Отремонтированны широкозахватные грабли, волокуши и самоходная косилка. Приступили к поделке стогометателя.

Большое значение в заготовке сена будет играть бесперебойная работа тракторов, поэтому дирекция машинно-тракторной станции выделила на сенокос лучшие тракторы и опытных трактористов. Все агрегаты полностью обеспечены людьми.

Партийная организация продумала мероприятия массово-политической работы среди трактористов, выделенных на сеноуборку.

Наряду с этим мы имеем ещё крупные недостатки. Одним из таких недостатков является то, что у нас ещё не подготовлены участки, где будут работать тракторные и самоходная сенокосилки, не знают их трактористы, поэтому, чтобы не допустить различных поломок механизмов при работе, мы постараемся в самые ближайшие дни определить участки и дать возможность ознакомиться с ними водителям тракторов.

Коллектив нашей МТС поставил задачу наряду с обработкой паров, приложить все силы к тому, чтобы не только выполнить, но и значительно перевыполнить утверждённый нам план заготовки кормов для колхозного животноводства.

Ф. СОЛОВЬЁВ,
зам. директора по политчасти Николаевской МТС.

ЖДУТ ИЮЛЯ

Правление сельскохозяйственной артели „Пушной гигант", председатель тов. Михайлов, очень плохо организовало подготовку к сенокосу. На 15 июня в колхозе не приступили к ремонту сенокосилок, а из 5 конных граблей отремонтировано только двое. Неудовлетворительно готовят и ручной сеноуборочный инвентарь.

Причины столь серьёзного отставания с подготовкой к сенокосу заключаются в том, что правление сельхозартели считает, что время не ушло, ещё июль далеко, успеем подготовиться. Но они не учитывают благоприятных условий этого года и не наблюдают за травостоем.

Надо в ближайшие дни ликвидировать отставание с ремонтом сеноуборочных машин. Хорошо организовать труд кузнецов, не загружать их разными мелочными работами, с тем чтобы своевременно и хорошо подготовиться к сенокосу и организованно провести его.

НАГАЕВ.

Партийная жизнь

Показатели упорной учёбы

В кабинет дежурного врача Улётовской районной больницы собралось 13 слушателей кружка по изучению „Истории ВКП(б)" на итоговое занятие. Вместе с людьми, имеющими за своими плечами опыт многолетней работы, присутствуют молодые девушки, только что пришедшие на медицинскую работу из институтов и техникумов нашей страны. Ровно в назначенное время итоговое занятие началось.

Предварительно ознакомив собравшихся слушателей с целью этого, необычного для них занятия, пропагандист кружка тов. Краснорядцева поставила перед слушателями первый вопрос.

—Разрешите мне,—слышится голос медицинской сестры Н. Р. Поздышевой. Смело и уверенно она начинает рассказывать теоретические основы большевистской партии, обосновывая свой рассказ примерами. В её ответе чувствуется гордость за нашу партию, за партию, которую создали вожди трудящихся В. И. Ленин и И. В. Сталин, которая, ломая все преграды на своём пути, ведёт наш народ к коммунизму.

—Правильно, — говорит тов. Краснорядцева.

—А кто расскажет об организационных основах нашей партии?

Немного подумав, с ответом на этот вопрос выступает Аня Смелова—секретарь комсомольской организации больницы. Из её рассказа невольно напрашивается вывод, что девушка много и упорно трудилась над усвоением преподаваемого в течение учебного года материала и добилась неплохих знаний.

Так ответ за ответом слушатели повторили весь пройденный материал. Эти ответы показали большевистскую настойчивость пропагандиста Елизаветы Фёдоровны Краснорядцевой, и всех слушателей кружка. Полученные знания и Н. Поздышевой, и А. Смеловой, и А. Бобковой, и А. Колесниковой, и всем остальным помогут лучше работать на своих участках.

В. КАЗИНЕЦ.

ПОСЛЕДНЕЕ ЗАНЯТИЕ

В кружке по изучению „Краткого курса Истории ВКП(б)„ первого года обучения, при первичной партийной организации артели имени 1 мая на днях прошло итоговое занятие. В кружке занимались 10 коммунистов и 2 члена ВЛКСМ.

Итоговое занятие показало, что в результате добросовестного отношения к порученному делу со стороны пропагандиста тов. В. И. Малых, кружок успешно закончил изучение программного материала, а большинство слушателей хорошо усвоили пройденный материал. Так, например, коммунисты — слушатели кружка Н. Воложанин, А. Бакута и другие на все поставленные им вопросы дали положительные ответы.

А. МАКАРОВ,
инструктор райкома ВКП(б).

Об охране дикорастущих плодовоягодных растений

Решение исполкома Улётовского районного Совета депутатов трудящихся

С. Улёты *4 июня 1952 года.*

Исполком Улётовского райсовета депутатов трудящихся РЕШИЛ:

1. Воспретить на территории Улётовского района поломку и истребление плодовоягодных растений, рубку древесных кустарниковых пород по берегам рек, озёр и прудов.

2. Установить следующие сроки сбора и заготовки дикорастущих ягод:

а) жимолости, земляники—с 15 июля;

б) голубики—с 15 августа;

в) черёмухи, шиповника—с 15 августа;

г) кедрового ореха—с 20 августа;

д) моховки—с 25 августа;

е) чёрной смородины, брусники—с 1 сентября;

ж) яблочки, боярки—с 15 сентября.

3. За нарушение настоящего решения виновные привлекаются в административном порядке к следующим взысканиям: предупреждению, к денежному штрафу до 100 рублей, или исправительно-трудовым работам на срок до одного месяца.

Незаконно добытую продукцию изымать и передавать заготовительным организациям.

4. Наблюдение за настоящим решением возложить на лесную охрану, органы милиции и сельские Советы.

5. Настоящее решение вступает в силу через 15 дней с момента его опубликования в районной газете „Ингодинский колхозник" и действует в течение одного года на всей территории Улётовского района.

Зам. председателя исполкома Улётовского райсовета депутатов трудящихся. В. ПОГАДАЕВ.
Секретарь исполкома Улётовского райсовета депутатов трудящихся. Н. ДНЕПРОВСКИЙ.

За чистоту полей и паров

Колхозы нашего района, несмотря на затяжную весну, в нынешнем году более организованно и с хорошим качеством провели весенний сев яровых. Но хорошо проведённые полевые работы на севе ещё не гарантируют на получение высоких урожаев. Огромное значение в получении обильного урожая имеет правильный уход за посевами.

Перед колхозниками и специалистами сельского хозяйства в настоящее время стоят неотложные работы по уходу и содержанию в чистоте от сорняков посевы зерновых и пропашных культур, а также паров.

Сорняки причиняют огромный ущерб культурным растениям, отнимают у них влагу, питательные вещества и другие условия нормального развития. Необходимо помнить, что одно разросшееся растение многолетнего сорняка способно взять из почвы за лето от 10 до 20 ведер воды. Вот почему в наших условиях, при недостаточном выпадании осадков в период вегетации культурных растений, сорняки оказываются вдвойне опасными; если даже при незначительном засорении ими полей, сорняки поглащают не менее 500 тонн воды с одного гектара, а урожай при этом уменьшается на целую тонну.

Все сорняки способны давать огромное количество семян или почек, закладывая основу своего развития на будущий год. Так, например, всем известная сорная трава будяг даёт семян 35 тысяч штук, лебеда—около миллиона, а пырей—до 26 тысяч почек. Нетрудно подсчитать, сколько почек и семян сорняков приходится на одно зерно культурного растения, при незначительной засорённости поля, если на гектар обычно высевается 4—5 миллионов зёрен пшеницы.

На посевах многих колхозов района появилось много сорняков, но к прополочной работе пока ещё никто не приступает. Председатели колхозов, бригадиры и агрономы занимаются различными вопросами, только не прополкой.

Главное внимание тружеников колхозной деревни должно быть сейчас сосредоточено на этой важнейшей работе—одного из условий получения высоких урожаев. Мобилизовав всё население, учащихся школ, необходимо повести беспощадную борьбу с сорной растительностью на полях и огородах.

Г. ЧЕРЕДОВ,
агроном райсельхозотдела.

Нам пишут

Когда будет порядок?

Продавец магазина № 6 Улётовского сельпо т. Жандаева недобросовестно относится к своим обязанностям. В магазине всегда грязно, товары сложены в беспорядке, этикетки цен на товары и продукты не вывешиваются.

Рабочие машинно-тракторной мастерской, автороты и мастерской капитального ремонта никогда не могут купить хорошей вещи в своём магазине и только потому, что продавец Жандаева лучшие товары или продаёт дорогой, или прячет их под прилавок для родных и друзей. Причём бывают и такие случаи, когда она для родственников отпускает товары в долг на сумму до 300 рублей.

Скоро ли в магазине № 6 будет порядок?

Пайщики:
СЕРЕДИНА, ГУРУЛЁВА, ЦЫБЫЛОВА.

Продавцы без заработной платы

Правление Николаевского сельпо часто, до двух месяцев задерживает выдачу заработной платы продавцам. Это ненормальное явление надо немедленно устранить.

Е. СТАРЧАКОВ.

Вопросы социалистического соревнования в стенной газете

Творческая инициатива советских людей в борьбе за выполнение и перевыполнение производственных планов находит наиболее яркое проявление в социалистическом соревновании. Соревнование стало у нас поистине всенародным. В ходе социалистического соревнования рождаются всё новые и новые патриотические начинания.

Вопросам социалистического соревнования отводится центральное место в стенной газете.

Партия и правительство указывают, что в настоящее время главными задачами соревнования, при обязательном выполнении государственных планов каждым цехом, каждым предприятием в установленной номенклатуре и ассортименте, являются: борьба за всемерное повышение качества и снижение себестоимости продукции; за экономию сырья и материалов; за правильное использование внутренних резервов промышленности и сельского хозяйства; за внедрение новой техники и передовой технологии; за дальнейшее повышение производительности труда и культуры производства.

Долг колхозных стенных газет—бороться за то, чтобы соревнование шло за выполнение главной задачи сельского хозяйства—значительное повышение урожайности всех сельскохозяйственных культур, быстрое увеличение общественного поголовья скота при одновременном росте его продуктивности.

Работники промышленности, сельского хозяйства, транспорта и строительства берут на себя конкретные обязательства в социалистическом соревновании, ведущие к дальнейшему подъёму производства. Стенная газета призвана помогать организовать соревнование за выполнение этих обязательств. С этой целью она в каждом номере сообщает, как идёт соревнование на предприятии между рабочими, бригадами, цехами, в колхозах—между колхозниками, бригадами, фермами, кто идёт впереди и кто отстаёт.

Велика заслуга той газеты, которая умеет во-время подметить новое, поддержать каждое ценное начинание, сделать его достоянием всего коллектива тружеников.

Особое внимание следует уделять распространению опыта передовых рабочих и колхозников, лучших бригад, цехов. В некоторых газетах заведена «Трибуна передового опыта». Под этим заголовком помещаются заметки новаторов производства руководителей передовых бригад, цехов, в которых они рассказывают о методах своей работы.

Многие стенные газеты завели «Доски почёта», на которые по решению парторганизации и руководства предприятия или колхоза заносятся имена лучших передовиков.

Когда стенгазета из номера в номер пропагандирует опыт передовиков и подтягивает отстающих, она тем самым способствует достижению общего подъёма в работе.

Борьба за новое, передовое немыслима без борьбы с пережитками капитализма в сознании людей, с косностью и рутиной, со всем, что мешает нам строить коммунизм. Поэтому освещение вопросов соревнования не будет успешным без смелой критики тех руководителей, которые не поддерживают инициативу передовиков, не распространяют их опыт и достижения науки.

Вместе с тем стенгазета направляет острие критики и самокритики против нарушителей трудовой дисциплины, против бракоделов, лодырей, прогульщиков, рвачей, против расхитителей социалистической собственности.

Поддерживая и развивая творческую инициативу масс, широко освещая ход социалистического соревнования, успехи стахановского движения, стенная газета тем самым выполняет свою почётную роль коллективного пропагандиста, агитатора и организатора масс в борьбе за победу коммунизма.

За редактора А. БАДЮЛИН.

ФД 08982 Адрес редакции и типографии газеты «Ингодинский колхозник»: село Улёты, Улётовского района, Читинской области. Тираж 1000 экз.