Пролетарии всех стран, соединяйтесь!

Ингодинский Колхозник

ОРГАН УЛЁТОВСКОГО РАЙКОМА ВКП(б) И РАЙИСПОЛКОМА

58 (1629) | Воскресенье, 7 сентября 1952 г. | Цена 10 коп

КОМБАЙНАМ—ПОЛНУЮ НАГРУЗКУ

Успех уборки урожая зерновых культур зависит от использования всех комбайнов на полную мощность.

Однако использование комбайнов на полную нагрузку в ряде колхозов района организовано плохо. Например, колхоз „Новая жизнь партизан" (председатель т. Князев) затянул комбайновую уборку лишь только потому, что спелили хлеб на всех массивах, не начиная уборку выборочно. Сейчас хлеба в этом колхозе созрели хорошо, но комбайны всё-таки не работают.

Директор Улётовской МТС т. Власенко смирился с отсталым „зелёным" настроением руководителей колхоза, не пустил на полную мощность комбайны. Руководители колхоза также не пустили на уборку простейшие уборочные машины и ручной инвентарь: серпы, косы. В результате такого бездушного отношения к уборке со стороны руководителей колхоза и Улётовской МТС, здесь убрано всего лишь 18 гектаров.

Ещё хуже обстоит дело с уборкой хлебов комбайнами в колхозах зоны Доронинской МТС. В колхозе имени братьев Сущих и Бургуловых самоходный комбайн простоял 2 дня из-за неукомплектованности агрегата. Этот колхоз очень плохо подготовился к уборке. 30 августа здесь ещё не были укомплектованы агрегаты, тогда как можно было вести полным ходом комбайновую уборку на больших площадях.

Многие комбайнеры не проявили настойчивости в пуске своих комбайнов, а стали на путь выжидания лучшей погоды. В одинаковых погодных условиях работают комбайнеры тт. Шведин и Саранин (Улётовская МТС), тт. Дорожкова и Чайкина (Николаевская МТС). Эти и другие комбайнеры ежедневно выполняют дневные нормы до 130—140 процентов.

Руководителям МТС и колхозов надо понять, что судьбу уборки урожая решают комбайны. Поэтому нельзя мириться с фактами малейшего простоя комбайнов. Надо добиться того, чтобы все комбайны были полностью обеспечены рабочей силой, чтобы работникам агрегатов были созданы нормальные культурно-бытовые условия, чтобы было организовано социалистическое соревнование во всех агрегатах в честь XIX съезда нашей партии.

Наряду с уборкой урожая комбайнами, надо вести уборку простейшими машинами, жатками, косилками с приводами, ручным инвентарём; косами с грабками, серпами, особенно убирать таким путём полеглые хлеба.

Долг руководителей колхозов, МТС, партийных и советских организаций мобилизовать колхозников, работников МТС, рабочих и служащих на усиление косовицы хлебов, на досрочное завершение хлебопоставок.

К сведению всех партийных организаций области

На днях состоялся пленум областного комитета ВКП(б), который постановил созвать VII Читинскую областную конференцию ВКП(б) 18 сентября 1952 года.

Повестка дня конференции

1. Отчётный доклад областного комитета ВКП(б).
2. Отчётный доклад областной ревизионной комиссии ВКП(б).
3. Обсуждение проекта ЦК ВКП(б) «Директивы XIX съезда партии по пятому пятилетнему плану развития СССР на 1951—1955 годы».
4. Обсуждение проекта ЦК ВКП(б) «Текст изменённого Устава партии».
5. Выборы областного комитета партии.
6. Выборы областной ревизионной комиссии.
7. Выборы делегатов на XIX съезд ВКП(б).

Норма представительства на областную конференцию ВКП(б)

1. Один делегат с решающим голосом на 110 членов партии.
2. Один делегат с совещательным голосом на 110 кандидатов в члены партии.

Выборы делегатов на областную конференцию ВКП(б) провести согласно Уставу партии закрытым (тайным) голосованием на партийных конференциях районов, городов и Агинского округа.

Секретарь Читинского обкома ВКП(б) Г. ВОРОНОВ.

По родной стране

На строительстве Сталинградской ГЭС

Исполнилось два года со дня опубликования постановления правительства о строительстве Сталинградской ГЭС. Многочисленный коллектив „Сталинградгидростроя" встретил 31 августа — знаменательную годовщину — большими трудовыми успехами. За это время построено более 205 километров высоковольтных линий электропередач и более 200 километров низковольтных линий. Сооружено 25 километров железнодорожных путей, 23 километра автомобильных дорог, на 85 процентов закончено строительство ремонтно-механического завода. Создается индустриальная база „Сталинградгидростроя" в составе заводов по производству бетонна и раствора, сборных бетонных и железобетонных изделий и др.

Работает асфальто-бетонный завод, заканчивается постройка автобазы на 400 машин.

Построено более 60 тысяч квадратных метров жилой площади.

Сейчас коллектив великой стройки стал на стахановскую вахту в честь XIX съезда ВКП(б).

(ТАСС).

Культфонд колхоза — миллионера

Ежегодно растёт культфонд колхоза имени Ленина, Макачевского округа (Закарпатская область). За пять лет он составил полмиллиона рублей. Колхоз-миллионер приобрёл для клуба кинопередвижку, в селе построен радиоузел, обслуживающий полторы тысячи домов. Для музыкантов струнного оркестра приглашён преподаватель нотной грамоты. В этом году только на оборудование пяти детских яслей израсходовано 13 тысяч рублей.

(ТАСС).

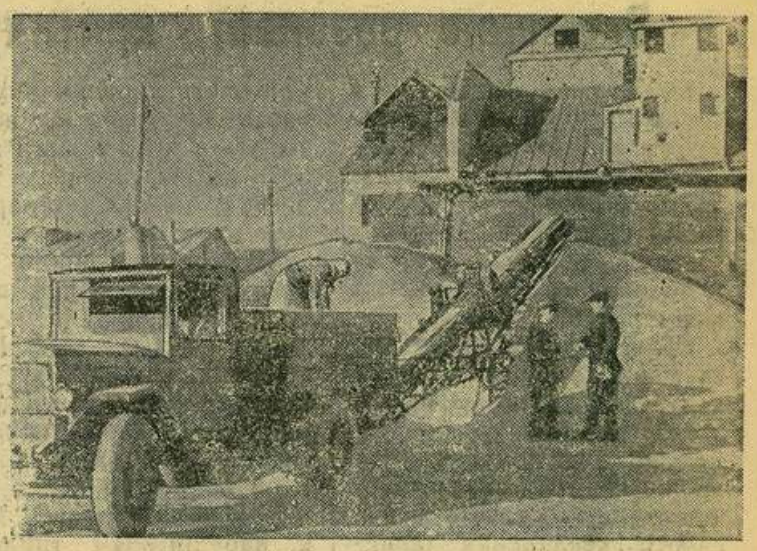

ЧЕЛЯБИНСКАЯ ОБЛАСТЬ. Организованно идёт приёмка хлеба нового урожая на Увельском районном элеваторе.

На снимке: приёмка зерна.

Фото В. Георгиева. Пресс-клише ТАСС

КОМБАЙНЫ НА УБОРКЕ КАРТОФЕЛЯ

Колхозы южных областей Украины, Северного Кавказа, Московской, Рязанской и других областей начали уборку картофеля. Большую помощь в уборке картофеля в нынешнем году окажут колхозникам машинно-тракторные станции. Впервые на полях Украины, Белоруссии, в Московской и других центральных областях, на Урале, в Сибири, на Дальнем Востоке будет работать крупная партия картофелеуборочных комбайнов конструкции инженера А. Ф. Чиркунова. Новая машина за смену может выкопать картофель с площади до 4-х гектаров.

Одновременно с копкой клубни отделяются от ботвы, очищаются от земли и укладываются в корзины, которые автоматически составляются с комбайнов в поле.

Применение комбайнов на копке картофеля позволит в несколько раз сократить затраты труда и ускорить уборку урожая.

(ТАСС).

ТАГИЛЬСКИЙ МРАМОР—НОВОСТРОЙКАМ СТОЛИЦЫ

Горняки Нижне-Тагильского мраморного рудника увеличивают добычу красного мрамора, который широко используется для облицовки корпусов нового здания Московского государственного университета, станций Метрополитена и других сооружений столицы.

На днях горняки отгрузили московским строителям несколько вагонов мрамора. (ТАСС).

Организуем круглосуточную очистку, сушку и сдачу хлеба государству

Хлеб лежит на токах

На токах колхозов района скопилось более 150 тонн намолоченного зерна комбайнами. Только в колхозе „Объединение" лежит на токах более 2000 центнеров зерна, в колхозе „Красный боец"—1354 центнера, около двух тысяч центнеров пшеницы и ячменя лежит на центральном току в колхозе „Путь к коммунизму". Очистка, сушка и сдача его государству в большинстве колхозов района не организована.

Только отсутствием порядка на токах, нежеланием по-настоящему организовать работу механических и огневых сушилок можно объяснить, что колхоз „Путь к коммунизму" до сих пор не сдал ни одного центнера хлеба государству, а колхозы „Объединение", „Красный боец" и некоторые другие сдали только от 20 до 40 центнеров хлеба на государственные ссыпные пункты.

Директора машинно-тракторных станций безответственно отнеслись к пуску в работу передвижных механических зерносушилок. Директор Николаевской МТС т. Поздняков направил в колхоз „Правильный путь" зерносушилку без градусника, а при пуске её в работу сожгли приводной ремень и она несколько дней простояла. Такое же положение было в Доронинской и Улётовской МТС.

Председатели колхозов и секретари парторганизаций должны принять все меры к тому, чтобы всё намолоченное зерно своевременно очищалось, организовать круглосуточную работу всех зерносушилок, добиться того, чтобы каждый колхоз ежедневно участвовал в сдаче хлеба государству.

СВОДКА

О ХОДЕ УБОРКИ УРОЖАЯ В КОЛХОЗАХ РАЙОНА НА 5 СЕНТЯБРЯ 1952 ГОДА

(В процентах к плану).

им. Чапаева	16
«Красный боец»	15
им. Ленина	11
«Правильный путь»	10
«Свободный труд»	9
«Путь к коммунизму»	9
«Объединение»	7,3
«Пушной гигант»	7
им. Молотова	6,5
им. Ворошилова	5,4
им. Сущих и Бургул.	4
«Победа»	3,8
«Победа пахаря»	3
им. Сталина	2,4
им. Бесконечникова	1,4
«Новая ж. партизан»	1
По Улётовской МТС	**8,7**
По Николаевской МТС	**6.5**
По Доронинской МТС	**4,2**

Обязательство выполняют

Включаясь в социалистическое соревнование за образцовое проведение уборки урожая, комбайнерки Николаевской МТС Анна Дорожкова и Мария Чайкина взяли на себя высокие обязательства по уборке хлебов комбайнами.

Работая на полях колхоза „Объединение", они с первых дней выполняют свои обязательства. Анна Дорожкова на комбайне „Сталинец—6" скашивает по 12—14 гектаров в день, при норме 10 гектаров, а Мария Чайкина на комбайне „Коммунар" дневные нормы выполняет на 150 процентов.

Воодушевлённые постановлением Пленума ЦК ВКП(б) о созыве 5 октября XIX съезда партии, они обязались работать с ещё большей производительностью труда.

Ф. Соловьёв.

В помощь секретарю колхозной парторганизации

Всемерно развивать критику и самокритику

Большевистская партия в своей работе руководствуется великим всепобеждающим учением марксизма-ленинизма. Она сильна своим единством и организованностью, активностью и высокой сознательностью коммунистов.

Сельские партийные организации успешно решают главную задачу в сельском хозяйстве—добиться значительного повышения урожайности всех сельскохозяйственных культур и быстрого увеличения общественного поголовья скота при одновременном значительном росте его продуктивности. Первичные партийные организации колхозов, МТС и совхозов возглавляют неутомимую борьбу колхозников, работников МТС и совхозов за полное использование богатой машинной техники, за внедрение достижений науки и передового опыта в сельскохозяйственное производство.

Успехи каждой партийной организации зависят от активности коммунистов в политической, общественной и производственной жизни коллектива, где они работают. Внутрипартийная жизнь наших организаций строится на основе демократического централизма, всемерного развития внутрипартийной демократии, которая означает свободу для партийных масс решать вопросы нашего строительства. На партийных собраниях в сельских организациях коммунисты обсуждают важные вопросы колхозной жизни, вопросы партийно-политической работы в массах, направленной на выполнение решений партии и правительства. При этом коммунисты широко используют критику и самокритику как могучее оружие борьбы с недостатками, против зазнайства, благодушия, беспечности.

Большевистская критика и самокритика помогает повышать уровень внутрипартийной работы, воспитывать и политически закалять кадры, развивать творческую инициативу партийных масс. Колхозным партийным организациям критика и самокритика помогает своевременно вскрывать факты нарушений Устава сельскохозяйственной артели, разоблачать лодырей и рвачей, которые своими действиями подрывают колхозный строй, принимать решительные меры к нарушителям трудовой дисциплины и их покровителям.

В тексте изменённого Устава ВКП(б), который внесён Центральным Комитетом партии в порядок дня XIX съезда ВКП(б), говорится, что член партии обязан развивать самокритику и критику снизу, выявлять недостатки в работе и добиваться их устранения, бороться против парадного благополучия и упоения успехами в работе. Член партии не имеет права скрывать неблагополучное положение дел, проходить мимо неправильных действий, наносящих ущерб интересам партии и государства. Тот, кто мешает члену партии выполнять эту обязанность, должен строго наказываться, как нарушитель воли партии. Зажим критики является тяжким злом.

Большевистская критика и самокритика успешно развивается там, где руководители партийных организаций критически оценивают свои достижения, не увлекаются ими, когда они не только перечисляют недостатки, но и вскрывают причины этих недостатков, указывают пути их исправления. Такой подход к делу вызывает у людей желание вскрывать и быстрее устранять недостатки.

И, наоборот, критика и самокритика хиреет в тех партийных организациях, где руководящие работники признают справедливость критики на словах, но не принимают мер к устранению тех или иных отрицательных явлений на деле. В таких партийных организациях часто ограничиваются безличной „критикой вообще". Там, где нужно поставить вопрос принципиально, со всей большевистской резкостью и прямотой, делают лишь робкие намёки, пуще всего боясь задеть за живое товарища, начальника. Это неправильный, порочный путь.

Кто думает щадить самолюбие наших кадров путём замазывания их ошибок, указывает товарищ Сталин, тот губит и кадры и самолюбие кадров, ибо он замазыванием их ошибок облегчает повторение новых, может быть, более серьёзных ошибок, которые, надо полагать, приведут к полному провалу кадров в ущерб их „самолюбию" и „спокойствию".

Правильно, по-большевистски относиться к критике—значит не только признавать те или иные недостатки, но—и это главное—устранять их на практике как можно быстрее.

Партия, товарищ Сталин требуют от каждого члена партии быть непримиримым к недостаткам, быстрее и смелее выявлять и исправлять их и не повторять впредь. Памятуя это, коммунисты широко используют в своей практической деятельности испытанное могучее оружие критики и самокритики, чутко прислушиваются к голосу масс, к их справедливым критическим замечаниям, к их предложениям и претворяют эти предложения в жизнь. Развёртывание внутрипартийной демократии, большевистской критики и самокритики—необходимое условие нового мощного подъёма многогранной внутрипартийной жизни.

С. Соколов.

ИЗ ПОСЛЕДНЕЙ ПОЧТЫ

„Проверить, уточнить, выяснить!"

Склонившись над столом, председатель райпотребсоюза Иван Фёдорович Тарасов просматривает очередную почту. Разрывая конверты и прочитывая написанное, он говорит про себя:—„Ох, и торговля эта, измотала она меня. А тут ещё к тому же письма пайщиков. Назойливый же стал народ!"

Беря новые письма, он читает:

„Продавец магазина в селе Бальзой т. Ситников нарушает правила советской торговли..."

„В магазине села Горека грязно, товары разложены как попало, продавец не во-время открывает магазин..."

Как и положено начальнику, Иван Фёдорович на всех этих письмах делает размашистые резолюции:—„Проверить, уточнить, выяснить, командировать товарища..., поручить председателю Улётовского сельпо тов. Богод... И тут у Ивана Фёдоровича воткнулось перо. Он читает:

„Председатель Улётовского сельпо тов. Богодухов является нарушителем советской торговли..."

—Немедленно проверить, уточнить, выяснить,—восклицает Иван Фёдорович,—и вскакивая с места, хотел было созвать производственное совещание, послать ответственных работников на места, чтобы всё это „проверить, уточнить, выяснить и виновных наказать". Но горячий пыл у него прошёл также быстро, как и наступил.

Улыбаясь сам себе, Иван Фёдорович снова сел за стол и при этом ещё раз повторил:—„Ох, и торговля эта!" И уже спокойно сложил прочитанные письма в папку для бумаг и сказал:—„Пусть пишут, бумага всё стерпит". И она терпит.

Прошло уже более двух месяцев, как председателю райпотребсоюза тов. Тарасову И. Ф. было направлено ряд писем пайщиков о плохой работе отдельных продавцов, но ни на одно из них не последовало ответа. Одни письма он стёр до дыр у себя в кармане, другие лежат в папках без движения.

Когда же у Ивана Фёдоровича Тарасова наступит деловой пыл? Когда он со своими работниками будет внимательно прислушиваться к голосу пайщиков, своевременно разбирать каждую их жалобу и устранять недостатки в торговле района?

В. Коновалов.

„В служебной командировке"

Заведующий Николаевским приёмным пунктом „Заготскот" т. Дудников с 16 по 23 августа сего года, без ведома управляющего „Заготскот" т. Астафьева, представил сам себе очередной семидневный отпуск и выбыл в кедровник на добычу орех. Вместе с ним выехал и сторож пункта т. Куйдин.

Уезжая на добычу, тт. Дудников и Куйдин предупредили своих жён, что если сдатчики будут спрашивать, то скажите:—„Выбыли в служебную командировку". Эта „служебная командировка", с позволения сказать, обошлась дорого: за семь дней многие сдатчики приводили и уводили обратно свой скот, не сдав его в счёт государственных поставок, за эти дни тт. Дудников и Куйдин получили заработную плату и продержали в лесу государственную лошадь.

Об этом факте знает тов. Астафьев, но почему-то не принимает никаких мер.

Ф. Иванов.

Колхозники сельхозартели имени Молотова в этом году вырастили неплохой урожай картофеля и других овощей. Но правление колхоза и его председатель т. Кочергин не позаботились о подготовке овощехранилища. Семенной картофель и другие овощи там будут хранить в неприспособленных помещениях.

(Из письма селькора).

—Нас здесь будут хранить?
—Нет, хоронить...

Рисунок В. Лыскова Пресслише ТАСС

Во-время уберём картофель

Правление сельскохозяйственной артели „Новая жизнь партизан" хорошо организовало работу по копке картофеля. Здесь уже выкопано 20 гектаров, что составляет 60 процентов к плану. На днях в колхозе полностью закончится уборка всего картофеля.

Одновременно с копкой организованно идёт и сдача его государству. На 5 сентября сдано на государственный заготовительный пункт 200 центнеров картофеля.

Стремясь к тому, чтобы в тёплые дни убрать картофель, многие колхозники значительно перевыполняют дневные нормы выработки.

Р. Коротыгин.

Гневный протест корейского народа против американских злодеяний

Волна возмущения новыми злодеяниями американских воздушных пиратов прокатилась по всей стране. С гневом и ненавистью к интервентам говорит население городов и сёл о варварской бомбардировке американскими самолётами Пхеньяна 29 августа. По всей республике проходят митинги и собрания, на которых трудящиеся решительно протестуют против злодеяний американских интервентов и единодушно поддерживают призыв ЦК ЕДОФ ко всем народам мира приостановить варварские налёты американской авиации на мирные города и сёла Кореи.

В резолюции, принятой на митинге населения города Вонсана, говорится, что массированные налёты американской авиации на Пхеньян, Вонсан, Хамхын, Чхончжинь и другие города и сёла направлены на уничтожение населённых пунктов и мирных жителей. «Мы,—говорится в резолюции,—требуем обуздания американских убийц. Мы настаиваем на привлечении к суду организаторов и исполнителей чудовищных преступлений, творимых интервентами на корейской земле».

(ТАСС)

За редактора А. БАДЮЛИН.

ФД 15303 Адрес редакции и типографии газеты «Ингодинский колхозник»: село Улёты, Улётовского района, Читинской области. Тираж 1000 экз.