Пролетарии всех стран, соединяйтесь!

Ингодинский Колхозник

ОРГАН УЛЕТОВСКОГО РАЙКОМА ВКП(б) И РАЙИСПОЛКОМА

66 (1637) | Воскресенье, 5 октября 1952 г. | Цена 10 коп.

СЕГОДНЯ—ДЕНЬ ОТКРЫТИЯ XIX СЪЕЗДА ПАРТИИ

Великая сила социалистического соревнования, единодушное стремление рабочих, колхозников и интеллигенции отстоять дело мира, непоколебимая решимость трудящихся построить коммунистическое общество—должны быть направлены на выполнение и перевыполнение новой пятилетки.

(Проект ЦК ВКП(б) „Директивы XIX съезда партии по пятому пятилетнему плану развития СССР на 1951—1955 годы").

Всегда с народом, во главе народа

Необычайный политический и трудовой подъем царит в нашей стране. Народ встречает XIX съезд ВКП(б) трудовыми подвигами на фронте коммунистического строительства. Рабочие, крестьяне, интеллигенция единодушно выражают свою горячую любовь, свое беспредельное доверие и преданность Коммунистической партии и Советскому правительству, великому вождю и учителю товарищу Сталину.

Такой авторитет, такую любовь трудящихся масс наша партия завоевала своей самоотверженной борьбой за счастье народа. Во все времена, при любых условиях Коммунистическая партия шла всегда впереди трудящихся, указывая им путь к борьбе за лучшую жизнь, за коммунизм. Для этого и создавали, для этого и пестовали партию великие вожди трудящихся В. И. Ленин и И. В. Сталин. Воспитывая и закаляя кадры партии, Ленин и Сталин всегда служили высшим образцом самоотверженной борьбы за народные интересы.

Товарищ Сталин в своем ответе всем организациям и товарищам, приславшим приветствия в связи с его 50-летием, писал:

„Можете не сомневаться, товарищи, что я готов и впредь отдать делу рабочего класса, делу пролетарской революции и мирового коммунизма все свои силы, все свои способности и, если понадобится, всю свою кровь, каплю за каплей".

Вдохновенные сталинские слова глубоко запали в сознание и сердца миллионов людей. Имя Сталина—это олицетворение самых благородных человеческих чувств, воплощение заветных дум и чаяний трудящихся масс.

Партия Ленина—Сталина прошла многолетний, героический путь борьбы. Преодолевая неимоверные трудности, беспощадно сокрушая злейших врагов партии и народа—оппортунистов всех мастей, партия привела трудящихся нашей страны к великим, всемирно-историческим победам. И на каждом новом повороте своего славного революционного пути партия наша пополнялась новыми, лучшими людьми из трудящихся, все больше крепила связи с массами.

Ленин и Сталин учат, что без широких связей с массами, без постоянного укрепления этих связей, без умения прислушиваться к голосу масс и понимать их наболевшие нужды, без готовности не только учить массы, но и учиться у масс, — партия рабочего класса не может быть действительно массовой партией, способной вести за собой миллионы рабочего класса и всех трудящихся. В постоянно растущей связи с массами—источник силы и непобедимости Коммунистической партии.

На основе победы социализма в нашей стране сложилось и крепнет нерушимое морально-политическое единство советского общества. Советский общественный строй объединил коммунистов и беспартийных в единый коллектив советских людей. Живя в общем коллективе, коммунисты и беспартийные вместе воевали и проливали кровь на фронтах во имя свободы и величия нашей Родины, вместе ковали и выковали ее победу. Вместе, в одном коллективе, коммунисты и беспартийные творят великое дело строительства коммунизма в нашей стране. Доверие народа к нашей партии выражается в единодушной поддержке ее политики, в готовности следовать по пути, указанному партией.

В речи на Первом всесоюзном съезде колхозников - ударников товарищ Сталин говорил: „...Сила большевиков, сила коммунистов состоит в том, что они умеют окружать нашу партию миллионами беспартийного актива". Эти мудрые слова приобретают особое значение в наши дни, когда перед страной стоят новые грандиозные задачи строительства коммунистического общества, нашедшие выражение в проекте директив XIX съезда партии по пятому пятилетнему плану развития СССР на 1951—1955 годы.

Успех борьбы за выполнение пятой сталинской пятилетки будет решаться на заводах и фабриках, на шахтах и железных дорогах, в колхозах и совхозах, на великих стройках коммунизма, в научных институтах, везде, где советские люди без шума и треска трудятся над созданием материально-технической базы коммунизма. Здесь ключом бьет великая энергия трудящихся масс, живительный родник творческой мысли и инициативы, талантов и способностей, которыми так богат наш советский народ. Партия все шире развертывает коммунистическое воспитание масс, искореняя всякие пережитки капитализма в сознании людей.

Вся великая сила социалистического соревнования, единодушное стремление рабочих, колхозников и интеллигенции отстоять дело мира, непоколебимая решимость трудящихся построить коммунистическое общество направлены на выполнение и перевыполнение новой пятилетки.

К государственному творчеству выдвигаются новые, еще более широкие слои трудящихся масс. Окружить их вниманием и заботой, держать с ними тесную связь, подавать им пример в труде, в борьбе за выполнение политики Коммунистической партии—святой долг коммуниста. В проекте измененного Устава партии говорится, что каждый член партии обязан повседневно укреплять связь с массами, своевременно откликаться на запросы и нужды трудящихся, разъяснять беспартийным массам смысл политики и решений партии, памятуя, что сила и непобедимость нашей партии—в ее кровной и неразрывной связи с народом.

Мудрая, испытанная в боях Коммунистическая партия Советского Союза, партия Ленина—Сталина вместе с народом, во главе народа твердо и уверенно идет к коммунизму.

ПО РОДНОЙ СТРАНЕ

Навстречу XIX съезду партии

Все новые трудовые победы одерживают коллективы предприятий, стремясь с честью выполнить предсъездовские обязательства.

Досрочно завершили девятимесячную программу по выпуску грузовых и легковых автомобилей Горьковский автомобильный завод имени В. М. Молотова.

Коллектив Минского автомобильного завода досрочно выполнил годовое задание по группе 25-тонных самосвалов великим стройкам коммунизма.

Неустанно трудятся в эти дни металлурги страны.

Тысячи тонн чугуна и стали выплавил сверх девятимесячного плана коллектив Днепродзержинского металлургического завода имени Дзержинского.

Перевыполнили повышенные обязательства металлурги Сталинградского завода „Красный Октябрь". Только в течение последних четырех дней сентября они дали Родине сверх плана тысячи тонн готового проката.

(ТАСС).

Успехи сплавщиков леса

Коллектив крупнейшей в Карело-Финской ССР Беломорско-Сегозерской сплавной конторы передал для сплава почти 750 тысяч кубометров древесины. Большая часть леса уже доставлена в конечные пункты.

В дни предсъездовской вахты сплавщики Онды, Идели и других рейдов сплавили, переработали и сформировали 20 тяжеловесных гонов древесины. Объем их—более 50 тысяч кубометров.

(ТАСС).

Предсъездовская вахта строителей Москвы

Улица Левитана—одна из крупнейших строек столицы. Здесь высятся 15 многоэтажных домов, воздвигнутых за два года.

В предсъездовские дни строители улицы Левитана готовят к сдаче еще один корпус. В нем 64 благоустроенные квартиры.

Закончена кирпичная кладка и начата внутренняя отделка квартир в семиэтажном корпусе № 15. В сентябре, неся стахановскую вахту в честь XIX съезда партии, бригада знатного каменщика П. А. Аверченко уложила в стены этого дома 600 тысяч штук кирпича—почти в два раза больше, чем полагалось по норме.

В ходе соревнования в честь съезда партии стахановцы, сооружающие этот дом, в сентябре снизили себестоимость строительства и дали государству около 150 тысяч рублей экономии.

(ТАСС).

Трудящиеся района вместе со всем советским народом встречают XIX съезд партии новыми трудовыми успехами

Сельскохозяйственная артель имени Чапаева (председатель колхоза тов. Любашенко, секретарь первичной партийной организации тов. Коротин) 2 октября выполнила государственный план обязательных поставок хлеба, картофеля и овощей.

Колхоз продолжает сдавать зерно по врученным счетам за работы МТС.

Успех комбайнера

Комбайнер Николай Калашников, работающий на уборке урожая в колхозе имени Ленина, 30 сентября выполнил годовое задание на 111 процентов.

Включившись в стахановский декадник в честь XIX съезда партии, тов. Калашников с каждым днем наращивает темпы уборки хлебов. 26 сентября, например, на комбайне „Коммунар" он убрал семнадцать га, 27—восемнадцать гектаров, а 28—двадцать га.

Свое обязательство комбайнер Н. Калашников выполняет с честью.

С. Лапин.

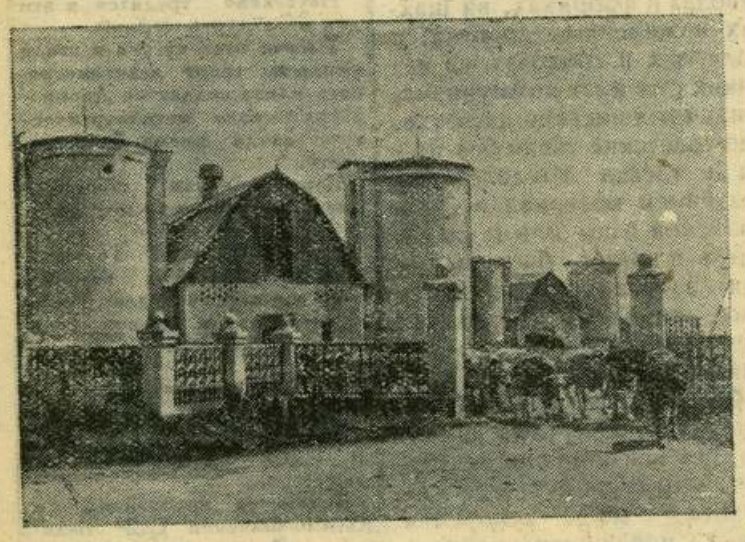

Краснодарский край. Адлерский овощной совхоз—механизированное многоотраслевое хозяйство. В совхозе имеется 300 голов крупного рогатого скота.

На снимке: ферма крупного рогатого скота Адлерского совхоза.

Фото В. Кунова. Пресслише ТАСС

ТРУД ВО СЛАВУ РОДИНЫ

Коллектив рабочих и служащих районного промышленного комбината с высокими производственными показателями встречает день открытия XIX съезда родной коммунистической партии.

Производственный план девяти месяцев предприятием выполнен на 114 процентов. Особенно хорошо поработали рабочие кирпичного завода, которые к 1 октября годовой план по выпуску кирпича-сырца выполнили на 109 процентов, а по обжогу—на 88 процентов.

Среди рабочих завода лучших показателей добилась семья Архипа Петровича Шаньгина. Он на обжоге кирпича выполнил за сентябрь две с половиной нормы, а формовщики: Николай Аким и Любовь Шаньгины ежедневно давали до двух норм. Более чем по полторы нормы выполняли в предсъездовские дни формовщики: М. Ковалева, З. Телингер, М. Сущих, К. Баранчук, Т. Зырянова и другие.

Бригада строителей под руководством тов. Воложанина по-стахановски трудится по окончанию строительства районной коммунальной бани и жилого дома.

Коллектив рабочих взял на себя новые дополнительные обязательства—выполнить годовой план по выпуску валовой продукции не менее, чем на 130 процентов и дать до конца года сверхплановой продукции на 300 тысяч рублей.

М. Сущих,
директор раймеспромкомбината.

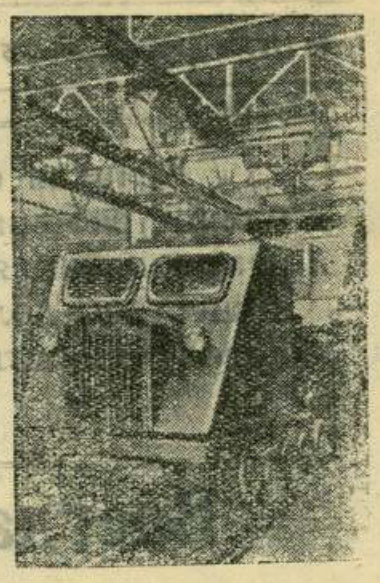

БЕЛОРУССКАЯ ССР. Сборка трелевочных тракторов „КТ-12" для предприятий лесной промышленности на Минском тракторном заводе.

Фото М. Минковича. Пресслише ТАСС

Обязательство выполнено

Включаясь в социалистическое соревнование в честь XIX съезда партии, работники потребительской кооперации брали на себя повышенные обязательства по досрочному выполнению плана товарооборота третьего квартала и сентября месяца.

На днях правление райпотребсоюза подвело итоги социалистического соревнования по выполнению взятых обязательств в целом по системе потребительской кооперации и в отдельности по сельпо и продавцам.

В целом коллектив райпотребсоюза девятимесячный, а также третьего квартала и сентябрьский планы значительно перевыполнил. Лучших результатов в предсъездовском соревновании добились работники Доронинского и Татауровского сельпо. На 182 процента выполнил сентябрьский план по общепиту коллектив Татауровской чайной.

В личном соревновании завоевали первенство заведующий районным магазином тов. Голомидов и продавец продовольственного магазина тов. Сульженко. Хорошо потрудились в эти дни работники кооперации Горковенко К., Жилин С., Ковалев М., Востриков И., Овчарук А. и другие.

Д. Гостев,
заведующий торговым отделом райсоюза.

ВЫСОКИЕ ПОКАЗАТЕЛИ

Члены артели „Труд инвалидов" день открытия XIX съезда коммунистической партии встречают высокими производственными показателями по выполнению взятых обязательств. План третьего квартала и сентября перевыполнены.

Более чем в полтора раза выполнили предсъездовские обязательства члены артели: мастер сапожного цеха И. Галдин, мастера портновского цеха А. Коротина, Е. Макарова, Е. Полуцкая, И. Середина и другие.

Л. Зотов,
заведующий производством.

НА КОЛХОЗНОМ ТОКУ

Ярко светит солнце. Наступил октябрь, а на улице по-весеннему щебечут птички, в пожелтевшей от утренних заморозков траве слышен треск кузнечиков. По пыльной дороге одна за другой проносятся груженые автомобили.

Трехтонная машина, свернув направо, направилась к окраине села. Через минуту она подошла к большим воротам, наскоро сделанными из досок, и скрылась за тесовой стеной ограды центрального тока колхоза „Путь к коммунизму".

—Вот и Георгий приехал,—говорит один из колхозников, работающий на очистке зерна.

Машина остановилась у большого вороха пшеницы под разгрузку. Рядом работают четыре механические веялки и зернопульт, а немного дальше—две ручные веялки. В центре тока громадный навес, крытый тесом. Пол навеса зацементирован, зацементирована и вся западная от навеса часть площади, на которой ровными грядками насыпана пшеница. В противоположной стороне два солнечных сушила, в самом конце тока установлена механическая зерносушилка. Передняя часть навеса украшена аккуратно прибитым лозунгом, написанным на красном полотне, а выше его—репродуктор. На одном из солнечных сушил укреплена красиво разрисованная доска показателей. Рядом с навесом построена будка-конторка, на стене которой повешен телефон.

И везде, куда ни посмотришь, зерно: пшеница, рожь, овес...

Георгий Дегтярев—колхозный шофер—работает в колхозе давно. Сколько различного груза перевозил он на своей машине! Сейчас он перебрасывает зерно с поля на центральный ток. На расстояние 25 километров ежедневно он дает по 5—6 рейсов, а в отдельные дни—семь рейсов, перебрасывая 170—200 центнеров хлеба.

Разгрузив машину, Дегтярев поехал за новой партией зерна.

А на току мерно гудят электрические моторы, приводя в движение веялки, триера, зернопульты. Кругом работают люди, сплошным потоком идет зерно через очистительные машины.

Управляет всеми механизмами моторист Иван Малофеев. Пустив в работу веялки, он спокойно подходит к зернопульту и включает электрический мотор. Зерно, как золотой дождь, делая крутую траекторию, падает в 10—12 метрах от зернопульта. Через несколько секунд там появляется небольшой бугорок, который быстро растет и превращается в холм чистой пшеницы.

—Надо ремень перешить, вытянулся,—говорит Малофеев и ногой сбрасывает его со шкивов. А через несколько минут ремень снова на своем месте, и зернопульт продолжает работать.

—Помоги, Иван, разгрузить машину,—часто обращаются к нему колхозники.

—Пожалуйста,—отвечает Малофеев и идет на помощь. Вечером он подводит итоги работы за день каждому колхознику и начисляет им трудодни.

В нескольких метрах от механических веялок работает группа женщин на ручных веялках-ветродуйках. Они очищают рожь для сдачи государству. Трое молодых ребят набирают в мешки провеянное зерно и слаживают их на повозки.

—Чего замешкались, ребята? Давайте побыстрее,—слышен голос машиниста зерносушилки Тихона Андреевича Подопригора. Это он торопит молодежь, работающую на отвозке зерна в счет государственного плана.

Повозки тронулись к складам „Заготзерно".

С раннего утра и до поздней ночи находится Тихон Андреевич со своей женой Дарьей Семеновной у зерносушилки. Сотни центнеров хлеба высушено уже ими нынешней осенью. Ежедневно они перегоняют через машину 7—8 тонн сырого зерна, доводя его до установленной влажности.

—А там кто?

—Это агроном тов. Куличихина,—отвечает один из присутствующих на току,—Она отбирает экспонаты зерновых культур на районную сельскохозяйственную выставку. Ведь урожай нынче наславу. Вот это пшеница дала по 18 центнеров с гектара,—показывает он на лежащий сноп.

Солнце склонилось к закату, а на колхозном току продолжают шуметь машины, слышны голоса людей. И чувствуется, что эти простые советские люди стремятся как можно больше подготовить высококачественного зерна для сдачи его государству.

К. Виноградов.

ИСПРАВЛЕНИЕ

В номере за 2 октября в „Сообщении о ходе соревнования комбайнеров МТС" следует читать „...на 1 октября..." и дальше по тексту.

Редактор М. КОНОВАЛОВ.

ФД 21751 Адрес редакции и типографии газеты «Ингодинский колхозник»: село Улёты, Улётовского района. Читинской области. Тираж 1000 экз.