Пролетарии всех стран, соединяйтесь!

Ингодинский Колхозник

ОРГАН УЛЕТОВСКОГО РАЙКОМА КОММУНИСТИЧЕСКОЙ ПАРТИИ СОВЕТСКОГО СОЮЗА И РАЙСОВЕТА ДЕПУТАТОВ ТРУДЯЩИХСЯ

15 (1780) | Воскресенье, 21 февраля 1954 года | Цена 10 коп.

УЛУЧШИТЬ МЕДИЦИНСКОЕ ОБСЛУЖИВАНИЕ НАСЕЛЕНИЯ

Улучшение дела народного здравоохранения является одной из задач партии и правительства в области внутренней политики. Советское государство, проявляя неустанную заботу о сохранении здоровья трудящихся, ежегодно ассигнует огромные средства на нужды здравоохранения, на расширение сети лечебных и детских учреждений. Повседневной заботой и вниманием окружены в нашей стране работники медицины. Им созданы все условия для плодотворной работы, для действенной борьбы за здоровье народа.

В подавляющем большинстве медицинские работники нашего района правильно понимают свои задачи, сознают всю ответственность порученного им дела, честно выполняют свой долг, отвечают на заботу партии и правительства самоотверженным трудом. Взять к примеру хирурга районной больницы т. Серафимова. За сравнительно короткий срок он завоевал в районе добрую славу, трудящиеся отзываются о нем только положительно, знают его как чуткого, отзывчивого, внимательного врача, как неутомимого борца за здоровье и жизнь людей.

К сожалению в работе лечебных учреждений района есть еще много недостатков, не изжиты до конца бюрократизм и косность, отдельные медицинские работники нечутко относятся к больным. Подчас колхозникам и механизаторам, рабочим и служащим с трудом удается попасть на прием к врачу, плохо налажено медицинское обслуживание больных на дому, скверно работает скорая помощь.

За примерами далеко ходить не надо: на днях у директора раймаслопрома т. Марфина тяжело заболела дочь—школьница. Родители девочки обратились в амбулаторию с просьбой прислать врача на дом. Врач в этот день не явился. Не пришел он на второй и третий день, хотя вызовы повторялись. И только на четвертый день ребенку была оказана медицинская помощь.

О том, что в работе Улетовской больницы и амбулатории нет оперативности и четкости говорит и другой факт. Больной К. записался на прием к врачу терапевту. Врач терапевт тов. Херсонина внимательно осмотрела, прослушала больного и направила его к хирургу. Хирург предложил ему пройти лабораторные исследования и выписал направление на рентген. Но лаборатория уже длительное время не работает из-за болезни лаборантки, а рентгеновский кабинет бездействует из-за отсутствия рентгентехника и электроэнергии. Кое-как передвигая ноги больной в течение трех дней ходил в амбулаторию, и, наконец, узнал, что раньше чем через 9—10 дней его исследовать не будут. Медицинская помощь больному так и не была оказана.

Следует также отметить, что районный отдел здравоохранения (зав. т. Глазунова) работает пока что плохо, он недостаточно ведет борьбу за улучшение медицинского обслуживания населения. В районе неудовлетворительно поставлена санитарно-профилактическая работа, особенно в детских учреждениях.

Райздравотдел с помощью постоянных комиссий здравоохранения обязан принять все меры к дальнейшему улучшению медицинского обслуживания трудящихся, а партийные организации лечебных учреждений должны позаботиться о расширении специальных знаний работников медицины, о повышении их идейно-теоретического уровня. Надо всячески искоренять бюрократизм в их работе, нечуткое отношение к людям.

В Президиуме Верховного Совета СССР

Президиум Верховного Совета СССР постановлением от 12 февраля 1954 года установил, что председатель или секретарь Участковой избирательной комиссии освобождается от основной работы с 16 февраля по 16 марта 1954 года с сохранением оплаты по месту его основной работы.

Наши кандидаты в депутаты Верховного Совета СССР

Геннадий Иванович ВОРОНОВ

Геннадий Иванович Воронов родился в 1910 г. в селе Рамешки Тверской губернии, ныне Калининской области, в семье сельского учителя. В 1918 г. умер его отец, семья оказалась в тяжелом материальном положении. Учась в школе, т. Воронов одновременно работал в переплетной мастерской, оказывал материальную помощь семье.

После окончания средней школы с электромеханическим уклоном комсомолец т. Воронов работал электромонтером, бригадиром и мастером цеха на строительстве Череповецкого стекольного завода и на Пермском суперфосфатно-кислотном заводе. В 1931 году как хорошего производственника и активного общественника партийная организация завода принимает т. Воронова в ряды КПСС.

В 1931 году т. Воронов поступает на учебу на электромеханическое отделение горного факультета Томского индустриального института имени С. М. Кирова. В годы учебы т. Воронов ведет активную общественную и пропагандистскую работу в партийной организации города.

В конце 1936 года Западно-Сибирским крайкомом партии т. Воронов был направлен на учебу в Новосибирский институт марксизма-ленинизма. Получив партийное образование, т. Воронов переходит на партийную работу. Он работает заведующим отделом пропаганды и агитации Кировского райкома партии г. Томска, а в 1938 г. избирается секретарем Прокопьевского горкома партии.

В октябре 1939 года т. Воронов Центральным Комитетом партии командируется в Читинскую область. Здесь он избирается секретарем областного комитета партии по пропаганде, затем третьим и вторым секретарем обкома. С 1948 г. т. Воронов является первым секретарем Читинского обкома КПСС.

XIX съездом партии т. Воронов избран членом Центрального Комитета Коммунистической партии Советского Союза.

Коммунисты и все трудящиеся Читинской области знают т. Воронова как способного партийного руководителя, отдающего свои силы и знания делу мобилизации трудящихся области на борьбу за выполнение задач развития экономики и культуры советского Забайкалья.

Трудящимися Читинской области т. Воронов избирался депутатом Верховного Совета РСФСР и в настоящее время является депутатом Верховного Совета СССР.

Коллективы трудящихся Читинского паровозо-вагоноремонтного завода имени Ворошилова, овчинно-шубного завода, шахты Торм, управления Забайкальской железной дороги и колхоза имени Чапаева Улетовского района на предвыборных собраниях вновь выдвинули Геннадия Ивановича Воронова кандидатом в депутаты Верховного Совета СССР по Читинскому городскому избирательному округу № 343.

Товарищи избиратели избирательного округа № 343,

голосуйте за верного сына советского народа— Геннадия Ивановича ВОРОНОВА!

Началось изготовление турбины для Каховской ГЭС

ХАРЬКОВ. Успешно работает в эти дни коллектив турбогенераторного завода имени Кирова. Сотни рабочих выполняют сменные задания на 200—300 процентов. Сейчас предприятие выпускает продукции намного больше, чем в прошлом году.

Здесь начато изготовление мощной гидротурбины для Каховской ГЭС. (ТАСС).

Коллектив Ивановского молочно-овощного совхоза, став на трудовую вахту в честь предстоящих выборов в Верховный Совет СССР, стремится увеличить производство овощей на той же производственной площади. Сейчас в совхозе идет высадка рассады в торфоперегнойные горшочки.

НА СНИМКЕ: работница М.А. Антонова (справа) и старший агроном Л.И. Кабешова в теплице.

Фото Ф. Карышева.

Пресс-клише ТАСС

По нашему району

Шахматный турнир

В течение трех дней, с 10 по 13 февраля с. г. в селе Улетах проходил районный шахматный турнир, в котором приняло участие 11 шахматистов от восьми низовых физкультурных коллективов.

В упорной борьбе первое место и звание чемпиона района по шахматам завоевал представитель с. Доронинска С. Санжу, в десяти сыгранных партиях он не имеет ни одного поражения.

Победитель районного шахматного турнира выехал в с. Агинское на областные соревнования по шахматам.

Лыжные соревнования

14 февраля с. г. в с. Улетах проходили районные лыжные соревнования учащихся пионерского возраста. На соревнования съехалось более 50 лыжников из Черемховской, Доронинской и Улетовской школ.

Командное первенство завоевали лыжники Черемховской школы. Личное первенство завоевал учащийся 6 класса Улетовской средней школы А. Ростовцев. Дистанцию в 3 км. он прошел за 19 мин. 15 сек.

Воскресник в колхозе

В сельхозартели имени Бесконечникова в прошлое воскресенье был проведен воскресник по заготовке и вывозке строительного леса, по вывозке кормов на животноводческие фермы и поделке навозноперегнойных горшочков.

В воскреснике приняло участие более 50 человек. За день было заготовлено свыше 100 кубометров древесины, из них более 50 куб. подвезено к местам строительства, изготовлено несколько тысяч горшочков, подвезено 50 центнеров кормов к фермам.

Помощь колхозу

Большую помощь колхозу „Путь к коммунизму" в изготовлении навозноперегнойных горшочков оказывают комсомольцы райцентра.

За последнее время только комсомольцы и молодежь райпотребсоюза, под руководством секретаря комсомольской организации М. Сивцовой, изготовили 7000 горшочков.

За дальнейший крутой подъем артельного хозяйства

17 февраля члены сельскохозяйственной артели „Путь к коммунизму" собрались на отчетно-выборное собрание, чтобы обсудить итоги работы за 1953 год. С докладом о работе правления колхоза за истекший год выступил председатель артели Н. Т. Волошин.

Остановившись на огромном значении исторического постановления сентябрьского Пленума ЦК КПСС в деле дальнейшего развития всех отраслей колхозного производства, докладчик отметил, что во втором полугодии 1953 года правление колхоза в своей практической работе руководствовалось указаниями сентябрьского Пленума ЦК КПСС и направляло всю деятельность артели на выполнение задач, поставленных в решениях Пленума ЦК КПСС.

Говоря о производственной деятельности артели в 1953 году, т. Волошин приводит ряд цифр, свидетельствующих о росте колхозного хозяйства по сравнению с 1952 годом. Но в основном докладчик и выступавшие в прениях колхозники говорили о недостатках, которые были допущены в работе правления, намечали пути устранения их, пути к дальнейшему росту артельного хозяйства.

—Мы выполнили план развития общественного поголовья крупного рогатого скота, овец,свиней, несколько повысили продуктивность коров,—говорит т. Волошин,—но мы допустили большой падеж всех видов скота, у нас уменьшилось поголовье овец по сравнению с 1952 годом, мы недополучили по килограмму шерсти с каждой овцы, была допущена большая яловость маточного поголовья. Так, например, из каждых 100 овцематок 40 осталось яловыми.

—Самой отстающей отраслью колхозного хозяйства,—говорит докладчик,—у нас является овощеводство. Даже стыдно говорить цифры, но это факт, что в прошлом году урожай капусты мы получили по 70 центнеров с га, огурцов—по 10, помидоров—по 4, а картофеля—по 25 центнеров с гектара. А с 20 га посева овощей денежный доход получен всего 10 тысяч рублей.

После доклада начались прения. Первым выступил бригадир полеводческой бригады т. Стерликов, который сказал, что колхоз плохо готовится к севу, более половины семян зерновых культур не очищено, часть семенной пшеницы лежит под снегом, а на очистке семян работает всего четыре колхозницы.

—Наш колхоз,—говорит агроном колхоза т. Кузьмина,—очень плохо готовится к посадке овощей и картофеля: навозноперегнойных горшочков сделали всего 60 тысяч штук из плана 220 тысяч штук, не сделано и не приобретено ни одной парниковой рамы, нехватает 180 центнеров семенного картофеля, не достает и овощных семян. Огородная бригада не укомплектована колхозниками и не обеспечена транспортом. Мы можем нарыть котлованов, навозить навоза, наделать питательных горшочков, но если правление колхоза и дальше безразлично будет относиться к огородничеству, все наши труды останутся бесплодными.

Заведующий фермой крупного рогатого скота т.Осипов ставит вопрос о немедленной организации бригад по кормодобыванию, заготовке, вывозке леса и строительству животноводческих помещений, говорит о необходимости построить в этом году коровник на 100 голов, телятник и ряд других животноводческих помещений.

Колхозники Стерликов, Саранин говорили о том, что в колхозе нарушается принцип управления делами артели, редко проводятся общие собрания колхозников, плохо поставлен учет и отчетность, что на фермах нет борьбы за экономное расходование кормов.

Ряд колхозников критиковал дирекцию Улетовской МТС за то, что она плохо еще помогает колхозу в механизации трудоемких работ на фермах, в заготовке и вывозке строевого леса.

В принятом постановлении колхозники наметили, чтобы уже в 1954 году иметь 1000 голов крупного рогатого скота, из них не менее 260 голов коров, 7500 голов овец, 250 свиней, 2000 голов птицы. Решено надоить на каждую фуражную корову по 1400 кг молока, настричь от каждой овцы по 3050 граммов шерсти, получить на каждую свиноматку по 15 деловых поросят, выполнить план заготовки грубых кормов, посеять не менее 500 га зеленки, 25 га корнеплодов, а также значительно расширить посевы силосных культур.

В постановлении также записано: заготовить и вывезти 1000 кубометров строевого леса, построить в этом году два телятника, свинарник, кошару, в основном закончить строительство колхозной электростанции.

По вопросам полеводства намечено значительно расширить посевную площадь под зерновые и овощные культуры, посеять не менее 500 гектаров зерновых культур перекрестным способом, а картофель и овощи посадить квадратным и квадратно-гнездовым способом, собрать урожай зерновых по 14 центнеров с га, картофеля—по 130 центнеров, овощей—по 120 центнеров с гектара.

Собрание утвердило годовой отчет колхоза, отчисленные натуральные и денежные фонды и решило выдать на каждый заработанный трудодень по 2 кг. 500 граммов зерна и по 3 рубля 8 коп. деньгами.

Общее собрание избрало новый состав правления колхоза, ревизионную комиссию. Председателем правления колхоза вновь избран Н. Т. Волошин.

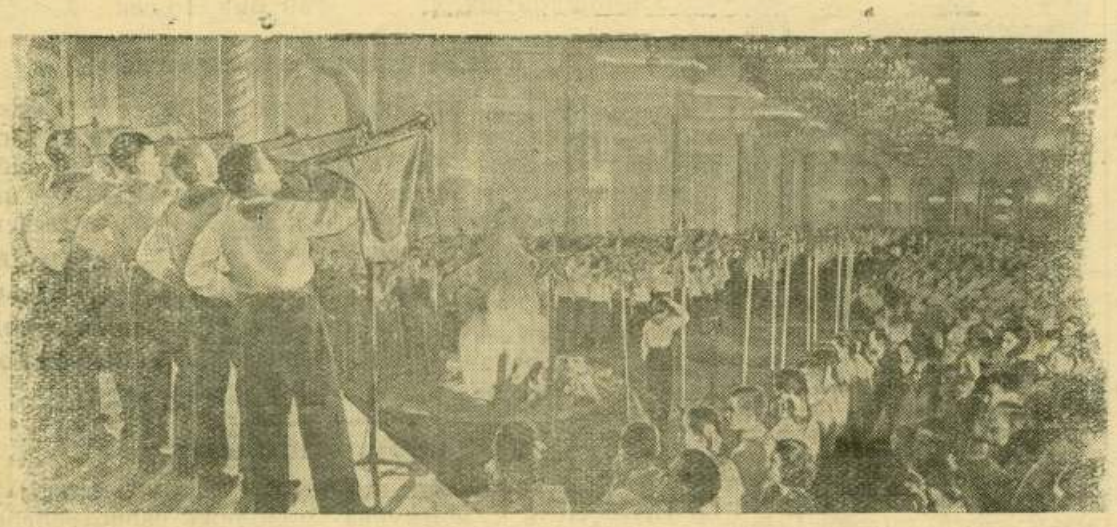

Москва. 24 января в Большом Кремлевском дворце состоялся слет пионеров.
НА СНИМКЕ: общий вид пионерского костра в Георгиевском зале.
Фото В. Кунова. Пресс-клише ТАСС

Верный страж страны социализма

С. БУДЕННЫЙ
Маршал Советского Союза

23 февраля народы нашей великой социалистической Родины отмечают 36-летие Советской Армии и Военно-Морского Флота.

Советский народ встречает эту знаменательную дату в расцвете своих могучих творческих сил. Под руководством Коммунистической партии советские люди с неиссякаемой энергией успешно выполняют задания пятого пятилетнего плана, вдохновенно претворяют в жизнь программу дальнейшего повышения благосостояния трудящихся, намеченную сентябрьским Пленумом ЦК КПСС и последующими решениями партии и правительства.

Мирный, созидательный труд советских людей бдительно охраняет верный страж страны социализма—могучая Советская Армия. Она прошла трудный боевой путь, овеянный легендарной славой и геройством.

Наша армия была создана Коммунистической партией под руководством В. И. Ленина и И. В. Сталина в огне гражданской войны. Она окрепла и закалилась в боях против многочисленных контрреволюционных сил и вооруженной интервенции международного империализма, стремившихся восстановить в нашей стране капитализм и превратить ее в свою колонию.

Величайшим испытанием для Советского государства и его Вооруженных Сил явилась Великая Отечественная война, самая тяжелая из всех войн, пережитых нашей страной. Советская Армия и Военно-Морской Флот с честью выдержали величайшее испытание, оправдав надежды и чаяния советского народа, вверившего в руки своих Вооруженных Сил судьбу социалистической Родины. Великая Отечественная война закончилась всемирно-исторической победой над фашистской Германией и империалистической Японией.

В результате победы Советского Союза во второй мировой войне создалась возможность народам ряда стран Европы и Азии навсегда порвать с капитализмом и стать на путь социалистического развития.

Капиталистический мир понес непоправимый урон. Однако, пренебрегая уроками истории, американские империалисты сразу же после окончания второй мировой войны взяли курс на подготовку новой войны. С этой целью миллиардеры США систематически подрывают международное сотрудничество, сколачивают агрессивные союзы и блоки, ведут бешеную гонку вооружений, расширяют сеть военных баз вблизи наших границ.

В этих условиях Советский Союз, как и всегда верный своей мирной политике, настойчиво борется за установление прочного и длительного мира между народами, за предотвращение войны.

Советский народ единодушно поддерживает мирную политику Коммунистической партии и Советского правительства. Но наше миролюбие не означает слабости социалистического государства, и в этом неоднократно могли убедиться агрессоры. Твердо уверенные в своих могучих силах, советские люди зорко следят за происками врагов мира. Они никогда не забывают, что,пока существует капитализм,остается опасность нападения на страну социализма. Поэтому всемерное укрепление активной обороны СССР от агрессивных действий его врагов является одной из главных задач нашего государства.

Великая социалистическая Родина находится на подъеме. Советские люди отдают все свои богатырские силы делу коммунистического строительства.

Все шире развертывается всенародное социалистическое соревнование, множатся успехи тружеников города и колхозной деревни в честь выборов в Верховный Совет СССР. Выборы в высший орган государственной власти явятся новой демонстрацией монолитного единства советского народа, его тесной сплоченности вокруг родной Коммунистической партии и Советского правительства.

Едиными чувствами и мыслями живут с народом воины Вооруженных Сил Советского Союза. Гордые сознанием своего почетного и ответственного долга перед Отчизной, они неустанно совершенствуют свое боевое мастерство.

За 36 лет Советская Армия и Военно-Морской Флот с честью прошли тяжелый путь жестоких боев с врагами социалистического государства и превратились в несокрушимую силу нашего времени. Это хорошо знают и наши враги. Впитавшая в себя богатейший опыт Великой Отечественной войны, оснащенная лучшей в мире боевой техникой и обладающая высокими морально-боевыми качествами, Советская Армия непоколебимо стоит на страже государственных интересов социалистической державы. Она всегда готова сокрушить любого агрессора, посягнувшего на честь, свободу и независимость великого советского народа.

Редактор И. КРЫЛОВ.

ФД 20959 Адрес редакции и типографии газеты «Ингодинский колхозник»: село Улеты, Улетовского района, Читинской области. Тираж 1000 экз.