Пролетарии всех стран, соединяйтесь!

Ингодинский Колхозник

ОРГАН УЛЕТОВСКОГО РАЙКОМА КОММУНИСТИЧЕСКОЙ ПАРТИИ СОВЕТСКОГО СОЮЗА И РАЙСОВЕТА ДЕПУТАТОВ ТРУДЯЩИХСЯ

№ 16 (1781)
Четверг 25 ФЕВРАЛЯ 1954 г.
Цена 10 коп.

14 МАРТА 1954 ГОДА—ДЕНЬ ВЫБОРОВ В ВЕРХОВНЫЙ СОВЕТ СССР.

ШИРЕ АГИТАЦИЮ ЗА КАНДИДАТОВ БЛОКА КОММУНИСТОВ И БЕСПАРТИйНЫХ!

СОХРАНИТЬ ВЕСЬ МОЛОДНЯК ЖИВОТНЫХ

Партия и правительство указывают, что самой важной и неотложной задачей в сельском хозяйстве является быстрейший подъем животноводства, увеличение его продуктивности. Успешное решение этой задачи даст возможность в ближайшие два—три года создать в нашей стране обилие мяса, молока, масла, яиц и других продуктов животноводства для населения и важнейших видов сырья для легкой и пищевой промышленности.

Сейчас в животноводстве наступил наиболее ответственный период—расплод маток сельскохозяйственных животных. На колхозные фермы начинают поступать телята, поросята, ягнята нового приплода. Долг правлений колхозов, работников ферм, зооветспециалистов МТС — образцово провести расплодную кампанию, сохранить весь нарождающийся молодняк. От этого в значительной степени будет зависеть выполнение государственного плана по увеличению поголовья артельного скота.

Некоторые колхозы нашего района встретили расплодную кампанию хорошо подготовленными. Они заранее оборудовали помещения для содержания молодняка, подобрали опытных работников для ухода за приплодом, пересмотрели и улучшили организацию труда на фермах.

Передовые животноводы, помня о том, что здоровый и жизнеспособный молодняк можно получить только от здоровой и хорошо упитанной матки, начали проводить работу по сохранению молодняка еще до его рождения, т.е. с подготовки маток к расплоду. Они старались лучше кормить маток, заботливее ухаживать за ними. Коров стали запускать за 2—2,5 месяца до отела, в зависимости от возраста и упитанности, свиноматкам создавали лучшие условия кормления и содержания за 50—60 дней до опороса, овцематкам—за 70—75 дней до окота. Все это дало положительные результаты. К примеру, доярка колхоза им. Чапаева т. Рогова получила в этом году от закрепленных за нею коров 9 крепких телят, всех их сохранила, сейчас телята хорошо растут и развиваются.

Однако не везде правления колхозов, работники животноводства и зооветспециалисты уделяют должное внимание приему и сохранению молодняка. Так, например, в сельхозартели им. Ленина в результате бесконтрольности со стороны правления артели и зооветспециалистов МТС животноводы допустили в 1954 году падеж телят и поросят. Есть случа и падежа молодняка и в других колхозах района.

Партийные организации, правления колхозов должны усилить руководство развитием животноводства, принять все меры к тому, чтобы расплодная кампания прошла организованно. В этом деле всестороннюю помощь колхозам призваны оказать зооветспециалисты МТС. При правильном уходе, кормлении и содержании можно сохранить весь приплод молодняка, а это явится основой для выполнения задач, поставленных сентябрьским Пленумом ЦК КПСС по развитию общественного животноводства в колхозах.

Указ Президиума Верховного Совета СССР

О награждении тов. Косыгина А. Н. орденом Ленина

В связи с пятидесятилетием со дня рождения заместителя Председателя Совета Министров СССР тов. Косыгина А. Н. и отмечая его заслуги перед Советским государством, наградить тов. **Косыгина** Алексея Николаевича орденом **Ленина**.

Председатель Президиума Верховного Совета СССР К. ВОРОШИЛОВ.
Секретарь Президиума Верховного Совета СССР Н. ПЕГОВ.
Москва, Кремль. 20 февраля 1954 г.

ПРАЗДНОВАНИЕ 36-Й ГОДОВЩИНЫ СОВЕТСКОЙ АРМИИ И ВОЕННО-МОРСКОГО ФЛОТА В РАЙОНЕ

На предприятиях, в учреждениях и организациях, в колхозах и МТС, в клубах и избах-читальнях района накануне праздника агитаторы и докладчики провели десятки бесед и докладов о славной годовщине Вооруженных Сил СССР.

23 февраля в районном Доме культуры состоялось торжественное собрание, посвященное Дню Советской Армии.

В честь выборов

На трудовой вахте

Включившись в социалистическое соревнование в честь выборов в Верховный Совет СССР, рабочие Черемховского леспромхоза настойчиво борются за выполнение квартального плана лесозаготовок.

В эти дни многие рабочие дают по полторы и более сменных нормы. Шоферы тт. Кривоносенко Г., Середин Н., Григорьев П., электромотористы М. Куйдин и П. Селезнев, трелевщик Василий Чуканин и многие другие январское задание выполнили на 138—180 процентов. Не снижают темпов лесозаготовители и в феврале.

Обсудив Обращение ЦК КПСС ко всем избирателям, рабочие леспромхоза стали на трудовую вахту и взяли новые, повышенные обязательства. Они решили квартальный план лесозаготовок выполнить по всем фазам ко дню выборов—14 марта.

В. Карпенко.

Семена очищены полностью

Готовясь достойно встретить день выборов в Верховный Совет СССР, колхозники сельхозартели „Победа пахаря" трудятся сейчас с удвоенным усердием, прилагают все силы к тому, чтобы образцово подготовиться к весеннему севу.

В колхозе уже полностью закончена очистка семян зерновых культур, огородная бригада деятельно готовится к посадке овощей. На огороды вывезено для парников 200 тонн навоза, заготовлено 60 кубометров леса для строительства наземных парников, приобретено 240 парниковых рам.

Среди работников животноводства развертывается соревнование за успешное завершение зимовки скота, за сохранение всего приплода молодняка.

А. Макаров.

Массовый воскресник

В воскресенье, 21 февраля, 98 рабочих и служащих из 13 организаций и учреждений райцентра вышли на воскресник по заготовке строительного леса для колхоза „Путь к коммунизму". За один день участники воскресника заготовили 300 кубометров леса для постройки животноводческих ферм.

С. Кузьмин.

Ровенская область. В новом здании мастерских Леховской МТС оборудованы монтажный, механический, кузнечный и несколько подсобных цехов. Соревнуясь в честь предстоящих выборов в Верховный Совет СССР, механизаторы взяли обязательство закончить ремонт машин досрочно.

НА СНИМКЕ: в монтажном цехе новых мастерских Леховской МТС.

Фото А. Платонова. Пресс-клише ТАСС

В поселковом агитпункте

С первых дней избирательной кампании хорошо работает агитпункт в поселке Дровяная. Помещение агитпункта красочно оборудовано наглядной агитацией, работает стол справок, имеется уголок избирательной литературы, а также свежие газеты, журналы и другая литература. В агитпункте вечерами многолюдно. Дежурные агитаторы проводят с избирателями беседы, громкие читки газет и художественной литературы.

Заведующий агитпунктом т. Логинов регулярно проводит семинары с агитаторами, снабжает их необходимой литературой, помогает агитаторам лучше подготовить беседу. Сейчас агитаторы поселка знакомят избирателей с биографиями, общественно-политической и трудовой деятельностью кандидатов в депутаты Верховного Совета СССР.

Устранить недостатки в агитационной работе

Агитколлектив при партийной организации колхоза им. Чапаева состоит из 12 человек. Многие агитаторы, как, например, коммунисты тт. Кузьмин и Коротин, комсомолец тов. Вольнов, беспартийный тов. Доржихандаев регулярно бывают у избирателей, проводят с ними беседы о Советской избирательной системе, рассказывают им о событиях в нашей стране и за рубежом. К каждой беседе агитаторы хорошо готовятся и интересно их проводят, увязывают свой рассказ с жизнью родного села, колхоза.

Однако не все агитаторы стали желанными гостями у избирателей. Некоторые агитаторы провели всего по одной—две беседы, а агитатор комсомолка т. Загибалова, которая должна проводить беседы с работниками фермы крупного рогатого скота, не провела еще ни одной беседы.

Плохо обстоит дело и с наглядной агитацией. Если на центральной улице села есть лозунги и плакаты, то на животноводческих фермах их нет. До сих пор не украшены правление колхоза, сельский Совет. Даже на помещении агитпункта, который расположен в сельском клубе, нет ни лозунгов, ни плакатов, нет вывески, говорящей о том, что в клубе находится агитпункт.

Несмотря на то, что агитмассовая работа с избирателями поставлена неудовлетворительно, партийная организация и ее секретарь т. Колодежный не нашли времени, чтобы обсудить этот вопрос на партийном собрании.

До дня выборов в Верховный Совет СССР остается немного времени. Партийная организация должна добиться, чтобы у каждого избирателя побывали агитаторы и ознакомили их с биографиями, общественно-политической и трудовой деятельностью кандидатов блока коммунистов и беспартийных. Агитпункт, которым заведует т. Коротин, должен стать настоящим центром массово-политической работы на селе.

В. Васильев.

Формы избирательных бюллетеней, установленные центральной избирательной комиссией по выборам в Верховный Совет СССР

ИЗБИРАТЕЛЬНЫЙ БЮЛЛЕТЕНЬ

по выборам в Верховный Совет СССР

«____»_____195____года

_____округ №_____по выборам в Совет Союза

Оставьте в избирательном бюллетене фамилию ОДНОГО кандидата, за которого Вы голосуете, остальных вычеркните.

Фамилия, имя, отчество кандидата в депутаты	Кем выставлен кандидатом в депутаты

Председатель_____Окружной избирательной комиссии по выборам в Совет Союза_____

ИЗБИРАТЕЛЬНЫЙ БЮЛЛЕТЕНЬ

по выборам в Верховный Совет СССР

«____»_____195____года

_____округ №____по выборам в Совет Национальностей

от_____

(название союзной республики)

Оставьте в избирательном бюллетене фамилию ОДНОГО кандидата, за которого Вы голосуете, остальных вычеркните.

Фамилия, имя, отчество кандидата в депутаты	Кем выставлен кандидатом в депутаты

Председатель_____Окружной избирательной комиссии по выборам в Совет Национальностей_____

КОММЮНИКЕ

о Берлинском совещании министров иностранных дел Советского Союза, Соединенных Штатов Америки, Франции и Великобритании

С 25 января по 18 февраля 1954 года в Берлине состоялось совещание министров иностранных дел Союза Советских Социалистических Республик, Соединенных Штатов Америки, Франции и Великобритании—В. М. Молотова, Джона Фостера Даллеса, Жоржа Бидо и Антони Идена. Они пришли к соглашению по следующим вопросам:

I.

«Министры Иностранных Дел СССР, США, Франции и Великобритании, заседающие в Берлине,

Принимая во внимание, что создание мирным путем единой и независимой Кореи явилось бы важным фактором в уменьшении международной напряженности и в восстановлении мира в других районах Азии;

Предлагают, чтобы совещание представителей СССР, США, Франции, Великобритании, Китайской Народной Республики, Корейской Республики, Корейской Народно-Демократической Республики и тех других стран, вооруженные силы которых принимали участие в военных действиях в Корее и которые пожелают присутствовать, было созвано в Женеве 26 апреля 1954 года для достижения мирного урегулирования корейского вопроса;

Соглашаются, что вопрос о восстановлении мира в Индо-Китае также будет рассмотрен на совещании, на которое будут приглашены представители СССР, США, Франции, Великобритании, Китайской Народной Республики и других заинтересованных государств.

При этом имеется в виду, что ни приглашение на упомянутое совещание, ни его проведение не должны рассматриваться как дипломатическое признание в любом случае, когда оно еще не имело место».

II.

«Правительства Союза Советских Социалистических Республик, Соединенных Штатов Америки, Франции и Великобритании,

убежденные в том, что разрешение международных разногласий, необходимое для установления прочного мира, в значительной степени было бы облегчено соглашением по разоружению или, по крайней мере, по значительному сокращению вооружений,

в дальнейшем будут иметь обмен мнений, чтобы содействовать успешному разрешению этой проблемы, как предусмотрено в пункте 6-м резолюции Объединенных наций от 28 ноября 1953 года».

Между четырьмя министрами состоялся всесторонний обмен мнений по германскому вопросу, по вопросам европейской безопасности, а также по австрийскому вопросу, но они не смогли достичь соглашения по этим вопросам.

Совместное заявление министров иностранных дел трех западных держав по поводу Берлинского совещания

ПАРИЖ, 20 февраля (ТАСС). Агентство Франс Пресс передало текст заявления министров иностранных дел трех западных держав, опубликованного по окончании Берлинского совещания.

В заявлении три министра повторяют высказанные ими на Берлинском совещании предложения по германскому и австрийскому вопросам.

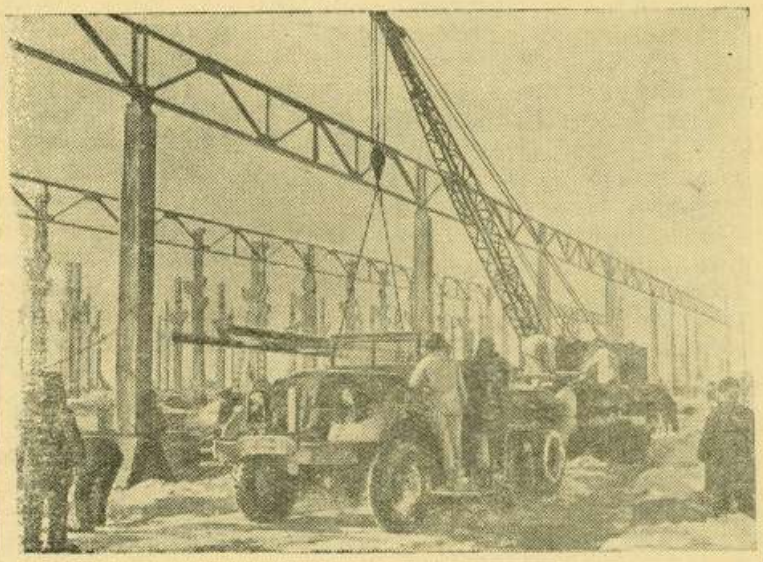

Китайская Народная Республика. На строительстве одного из цехов первого китайского автозавода.
Фото агенства Синьхуа.

В помощь агитатору.

Самая демократическая в мире избирательная система

Равные выборы

Советская Конституция провозгласила и реально гарантировала равное избирательное право. Каждый гражданин СССР имеет один голос. На выборах не допускаются какие-либо преимущества отдельных категорий населения по классовому, национальному, профессиональному или иному признаку. Женщины участвуют в выборах на равных правах с мужчинами, военнослужащие—наравне со всеми гражданами.

Равные выборы обеспечиваются также созданием избирательных округов с одинаковым количеством населения. Каждый кандидат избирается только в одном округе.

В буржуазных государствах формально провозглашенные равные выборы сводятся на нет неравенством округов. В одном округе число избирателей достигает 150 тысяч, в другом округе, где проживают наиболее богатые слои населения,—30 тысяч, а выбирают они по одному депутату. Подобная „избирательная география" способствует тому, что голос банкира, фабриканта равен нескольким голосам рабочих.

Неравенство избирательных прав можно проследить и на других фактах. По английскому закону, состоятельные слои общества имеют право голосовать дважды: в том округе, где они проживают, и одновременно в том округе, где находится их недвижимая собственность. Так, в избирательном округе лондонского Сити (центр английских банков и крупных предприятий) числится 44 тысячи избирателей, хотя в этом округе всего 11 тысяч жителей. Дополнительным голосом в Англии обладают также лица с университетским образованием.

Прямые выборы

В нашей стране во все органы государственной власти советские граждане избирают депутатов прямо, непосредственно. Каждый избиратель выбирает своих представителей в Совет лично, а не через выборщиков. Советские избиратели имеют возможность близко знакомиться с кандидатом в депутаты и контролировать деятельность депутата.

В некоторых странах, где существует двухпалатная парламентская система, прямым голосованием избираются только депутаты нижней палаты. Верхняя палата обычно состоит из представителей крупного капитала и крупного землевладения. Члены ее либо избираются специальными выборщиками, либо назначаются. В Англии члены верхней палаты (палаты лордов) не избираются, а назначаются королем, а часть лордов получает это право по наследству.

Тайное голосование

Конституция СССР установила тайное голосование. Избиратель подает свой голос независимо от других лиц. Каждый избиратель сам решает, заслуживает ли кандидат его доверия.

Положение о выборах определяет такие правила, при соблюдении которых обеспечивается полная тайна голосования. Избиратель заполняет бюллетени в специально оборудованной кабине, в отсутствии других людей, и затем лично опускает бюллетни в урну.

Подлинно тайного голосования нет ни в одной капиталистической стране. Тайна голосования, формально „гарантированная" там законом, зачастую нарушается различными уловками (нумерация избирательных бюллетней, установка зеркал над кабинами и т. д.). Английские избиратели, например, при получении бюллетней обязаны на их корешках ставить номера своих паспортов. Номер корешка тождественен с номером бюллетеня, что дает возможность знать, за кого или против кого голосовал избиратель.

* * *

Выборы в Верховный Совет СССР имеют большое политическое значение в жизни нашей страны. Избирательная кампания явится новой яркой демонстрацией единения и сплоченности советского народа, его твердой и непоколебимой решимости добиться под испытанным руководством партии коммунистов новых побед в коммунистическом строительстве.

А. Милаев.

Редактор И. КРЫЛОВ.

ФД 20961 Адрес редакции и типографии газеты «Ингодинский колхозник»: село Улеты, Улетовского района, Читинской области. Тираж 1000 экз.