Пролетарии всех стран, соединяйтесь!

Чингодинский Колхозник

ОРГАН УЛЕТОВСКОГО РАЙКОМА КОММУНИСТИЧЕСКОЙ ПАРТИИ СОВЕТСКОГО СОЮЗА И РАЙСОВЕТА ДЕПУТАТОВ ТРУДЯЩИХСЯ

№ 21 (1786)
Воскресенье
14
МАРТА
1954 г.

Цена 10 коп.

19

СЕГОДНЯ ВЫБОРЫ В ВЕРХОВНЫЙ СОВЕТ СССР

Единодушно проголосуем за кандидатов блока коммунистов и беспартийных!

Все на выборы!

Сегодня большой всенародный праздник—день выборов в Верховный Совет СССР. Трудящиеся нашего района, вместе со всем советским народом, встречают этот день новыми достижениями на всех участках хозяйственного и культурного строительства, трудовыми подарками во славу любимой Родины.

На протяжении всей избирательной кампании готовились колхозники, рабочие и служащие ко дню выборов, активно участвовали во всесоюзном социалистическом соревновании, упорно боролись за претворение в жизнь программы дальнейшего подъема всех отраслей сельского хозяйства.

С радостным чувством, с праздничным настроением, с великой гордостью за Коммунистическую партию и родное Советское правительство идут сегодня трудящиеся района к избирательным урнам. Единое стремление у каждого избирателя—отдать свой голос кандидатам нерушимого блока коммунистов и беспартийных.

Нам есть чем гордиться, есть чему радоваться! Наша Родина год от года становится все могущественнее, все прекраснее. Под солнцем Советской Конституции неуклонно растет материальное благосостояние и культурный уровень жизни народа. Советские люди знают, что расцвету нашей Родины, всем ее историческим победам они обязаны Коммунистической партии, ее мудрой, дальновидной внутренней и внешней политики. Вся деятельность нашей партии направлена на дальнейшее улучшение жизни народа, на максимальное удовлетворение его постоянно растущих потребностей.

Каждый советский человек на себе чувствует результаты плодотворной деятельности партии, направляющей усилия всего народа к единой цели—построению коммунизма в нашей стране. Поэтому пламенные слова Обращения ЦК КПСС ко всем избирателям нашли горячий отклик в сердцах всех трудящихся. Советские люди твердо уверены, что партия и впредь оправдает народное доверие, что у Коммунистической партии слова никогда не расходятся с делом.

Товарищи избиратели! Ознаменуем выборы в Верховный Совет СССР новой победой блока коммунистов и беспартийных! Еще теснее сплотимся вокруг нашей партии, ее Центрального Комитета, вокруг Советского правительства для борьбы за дальнейший расцвет социалистической Родины, за победу коммунизма в нашей стране!

Все на выборы! Не должно быть ни одного избирателя, который не использует своего почетного права избирать депутатов Верховного Совета СССР.

Единодушно проголосуем за кандидатов блока коммунистов и беспартийных! Голосуя за них, мы будем голосовать за то, чтобы наша Родина была могучей и богатой, за дальнейший подъем промышленности, сельского хозяйства, науки и культуры, за укрепление дружбы между народами, за мудрую политику Коммунистической партии, за коммунизм!

Выставка на „Сталинградгидрострое"

ВОЛЖСКИЙ. (Сталинградская область). В восьми просторных залах Дома техники разместилась выставка „Сталинградгидростроя". Экспонаты, собранные здесь, рассказывают об истории стройки.

Специальный раздел выставки посвящен механизации. Здесь представлены модели и снимки сотен машин и механизмов.

На выставке показано также рождение юного города гидростроевцев—Волжского. Заснята голая солончаковая степь Заволжья. Это—место, где сейчас поднялся красивый каменный город. В нем сотни жилых домов, восемь школ, тридцать магазинов, шестнадцать столовых, две больницы, несколько клубов. (ТАСС).

НАКАНУНЕ ПУТИНЫ

ЮЖНО - САХАЛИНСК. Оживленно в эти дни на западном берегу Сахалина. В море появились небольшие косяки сельди—предвестники скорого наступления весенней путины.

На судах, рыбокомбинатах идут последние приготовления к лову.

Сахалинские рыбаки в этом году решили добыть рыбы вдвое больше, чем в прошлом году. (ТАСС).

Встреча кандидата в депутаты Верховного Совета СССР Г. И. Воронова с избирателями

Более шестисот избирателей села Улет собрались 11 марта на собрание, посвященное встрече с кандидатом в депутаты Верховного Совета СССР Геннадием Ивановичем Вороновым. В переполненном зале присутствуют механизаторы Улетовской МТС, колхозники сельхозартели „Путь к коммунизму", врачи, учителя, работники местной промышленности, служащие госучреждений, домохозяйки.

Собрание открыл, после краткой вступительной речи, первый секретарь райкома партии тов. Морозов. Под бурные аплодисменты, с огромным воодушевлением в почетный президиум избирается Президиум ЦК КПСС. После этого слово предоставляется доверенному лицу тов. Коновалову.

Тов. Коновалов подробно рассказывает о трудовой и общественной деятельности кандидата в депутаты Верховного Совета СССР Г.И. Воронова, говорит об успехах, которыми трудящиеся района встречают день выборов.

—Волнующие и радостные дни подготовки к выборам переживает наша страна,—говорит т. Коновалов.—Обращение ЦК КПСС ко всем избирателям нашло горячий отклик среди трудящихся района, вызвало большой подъем политической и производственной активности тружеников колхозной деревни.

Тов. Коновалов призывает всех избирателей в день выборов единодушно отдать свои голоса за верных сынов народа Г. И. Воронова и М.Б. Митина.

На трибуне секретарь райкома ВЛКСМ т. Калашников. Он говорит о большом патриотическом подъеме комсомольцев и молодежи района, вызванном постановлением мартовского Пленума ЦК КПСС и обращением московских комсомольцев ко всем комсомольцам и молодежи с призывом принять участие в освоении целинных и залежных земель.

Тов. Калашников просит кандидата в депутаты тов. Воронова разрешить вопрос со строительством в с. Улетах Дома культуры.

—В день выборов, — говорит товарищ Калашников, — молодые избиратели с радостью отдадут свои голоса за кандидатов блока коммунистов и беспартийных, за лучшее завтра, за победу коммунизма в нашей стране.

Учительница т. Иванова говорит о том, что культурные запросы трудящихся района с каждым годом растут, но удовлетворять эти запросы существующие условия не позволяют, в районном центре нет хорошего Дома культуры. Она обращается с просьбой к кандидату в депутаты тов. Воронову помочь трудящимся села обзавестись Домом культуры.

—Колхозники сельхозартели „Путь к коммунизму",—говорит председатель колхоза т. Волошин,—единодушно проголосуют за кандидатов народного блока коммунистов и беспартийных.

Далее т. Волошин рассказывает о имеющихся в колхозе неиспользованных резервах, о возможностях их использования и просит тов. Воронова оказать содействие колхозам в сооружении на полях оросительной системы, в осушении заболоченных сенокосных угодий и пастбищ.

Выступивший в конце собрания Г. И. Воронов рассказал о решениях Пленума ЦК КПСС и поблагодарил избирателей за оказанное ему доверие.

ОБЯЗАТЕЛЬСТВА ВЫПОЛНИЛИ

Хорошими производственными показателями встретили день выборов в Верховный Совет СССР члены сельскохозяйственной артели „Пушной гигант". Борясь за образцовую подготовку к предстоящей весне, колхозники закончили очистку семенного зерна, полностью запасли семена всех овощных культур и картофеля, выполнили план поделки питательных горшочков.

Ознакомившись с постановлением Пленума ЦК КПСС „О дальнейшем увеличении производства зерна в стране и об освоении целинных и залежных земель", труженики колхозного села развернули борьбу за быстрейшее завершение всей подготовки к севу, чтобы организованно провести его и уже в этом году собрать урожай зерновых культур не менее, чем по 13 центнеров, а овощей и картофеля по 150 центнеров с гектара.

В. Сущих.

Трудовой подарок

Развернув социалистическое соревнование в честь выборов в Верховный Совет СССР, рабочие Черемховского леспромхоза февральский план по основной фазе—вывозке леса выполнили на 102 проц., они не снижают темпов заготовки и вывозки древесины и в первую декаду марта.

Хороших производственных показателей добились в соревновании шофер И. Головков, электропильщик И. Филиппов, трелевщик т. Шаньгин. *Г. Шипилов.*

Партийная жизнь

Руководить соревнованием со знанием дела

Партия и правительство приняли ряд неотложных мер по дальнейшему развитию сельского хозяйства и наметили конкретные мероприятия по повышению роли машинно-тракторных станций в деле крутого подъема всех отраслей колхозного производства. Чтобы по-боевому выполнить задачи, поставленные перед МТС сентябрьским и мартовским Пленумами ЦК КПСС, партийные организации МТС должны во всю ширь развернуть социалистическое соревнование среди механизаторов, повседневно, со знанием дела руководить им, обобщать и пропагандировать передовые приемы и методы труда. Между тем ничего этого не делает парторганизация Доронинской МТС. Она попрежнему неудовлетворительно руководит соревнованием, не занимается распространением передового опыта.

За период осенне-зимнего ремонта машинно-тракторного парка вопрос о соревновании ни разу на партийном собрании не обсуждался. Дело дошло до того, что секретарь парторганизации тов. Макаров не знает, сколько в МТС стахановцев, ударников, сколько человек перевыполняет и не выполняет нормы выработки. Все это результат того, что партийная организация, уделяя внимание хозяйственным вопросам, перестала уделять внимание партийно-политической и партийно-организационной работе.

Отчитываясь на днях на бюро райкома партии о руководстве соревнованием т. Макаров бойко называл цифры выполнения плана мягкой пахоты, хлебоуборки, говорил о нехватке запасных частей, о коленчатых валах и шестеренках, но он не смог рассказать о живых людях, о том, как механизаторы соревнуются, перенимают передовой опыт, занимаются рационализацией и изобретательством, изыскивают неиспользованные резервы, как растет число стахановцев, как люди живут, учатся.

Коллектив МТС принимает очень много различных обязательств, но партийная организация не подкрепляет их организаторской работой в массах и в конечном итоге эти обязательства остаются на бумаге. Формализм в руководстве соревнованием привел к тому, что механизаторы вольно или невольно стали нарушать золотое правило советских людей: „дал слово—сдержи его, взял обязательство—выполни".

В МТС не развернуто соревнование по профессиям, между цехами, узлами, бригадами. Выполнение обязательств здесь не проверяется, итоги соревнования не предаются гласности, имена лучших людей не заносятся на Доску почета, т. к. ее нет в МТС.

Плохо освещает вопросы соревнования стенная газета. Она выходит нерегулярно, только по большим праздникам, однако партбюро не принимает мер к улучшению работы редколлегии, к тому, чтобы стенгазета лучше освещала ход соревнования, пропагандировала передовой опыт. В МТС не проведено ни одного совещания по обмену опытом работы, не организована стахановская школа.

В результате плохого руководства соревнованием со стороны парторганизации, машинно-тракторная станция затянула ремонт тракторов, плохо готовится к весеннему севу.

Г. Шелопугин.

Лес для колхозных строек

Механизаторы Николаевской МТС брали обязательство заготовить для колхозных строек и вывезти 3000 кубометров леса. Слово свое они сдержали. Особенно хорошо на заготовке и вывозке леса трудилась комсомольско-молодежная бригада под руководством Андрея Страмилова, которая заготовила 700 кубометров древесины для сельхозартели „Объединение".

Всего к местам строек силами МТС подвезено 2423 кубометра леса.

П. Казинец.

Трудовые успехи шоферов

Коллектив шоферов Улетовской автобазы „Союззаготтранса" брал обязательство ко дню всенародного праздника—14 марта выполнить квартальный план перевозки грузов. Обязательство выполнено. На 10 марта квартальный план грузоперевозок в целом по автобазе перевыполнен на 39 процентов.

Высоких трудовых показателей добился шофер-стахановец Н. Сидоров, квартальный план перевозки грузов он выполнил на 196 процентов. Шофер-стотысячник П. Мельников свое обязательство выполнил на 182 проц., его машина „ЗИС—150" без капитального ремонта прошла 136 тысяч километров. Хорошо в предвыборные дни поработал шофер-стотысячник Н. Сульженко.

Д. Трубицин.

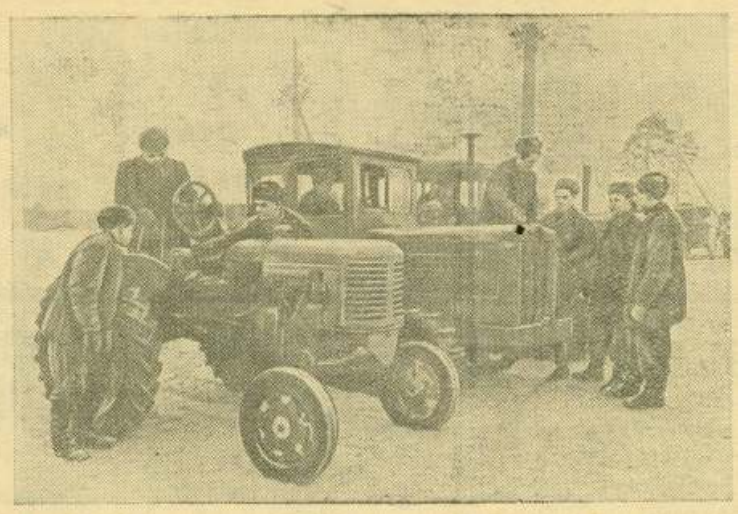

Ленинградская область. Лужское училище механизации сельского хозяйства готовит механизаторов широкого профиля. К весеннему севу училище подготовит более двухсот трактористов.

НА СНИМКЕ: курсанты на практических занятиях по управлению трактором.

Фото И. Баранова.

Пресс-клише ТАСС

ОТВЕТЫ НА ВОПРОСЫ ЧИТАТЕЛЕЙ

Оплата труда постоянных механизаторских кадров МТС в осенне-зимний период

М. ГЛАТЕРМАН.

Начальник Управления труда и зарплаты Министерства сельского хозяйства СССР.

Машинно-тракторные станции являются решающей силой в развитии всех отраслей колхозного производства. В них сосредоточены первоклассная современная техника и основные кадры специалистов сельского хозяйства. Важнейшим условием повышения роли МТС в дальнейшем развитии колхозного производства является создание в машинно-тракторных и специализированных станциях постоянных квалифицированных механизаторских кадров, улучшение их подготовки и упорядочение оплаты труда постоянных рабочих.

Трактористы, бригадиры тракторных бригад и их помощники, машинисты экскаваторов и их помощники, учетчики-заправщики сейчас являются постоянными рабочими так же, как и комбайнеры, механики-комбайнеры, механики-водители хлопкоуборочных машин и машинисты льнотеребильных, льнотрепальных и коноплеуборочных машин. Прицепщики и машинисты, работающие на сельскохозяйственных и землеройных машинах, помощники комбайнеров зачисляются в МТС и специализированные станции сезонными рабочими.

Количество постоянных работников машинно-тракторных станций увеличилось к концу 1953 года на 1 миллион 400 тысяч человек по сравнению с численностью на конец 1952 года.

С октября минувшего года установлен новый порядок оплаты труда постоянных рабочих тракторных бригад, занятых в ремонтных мастерских, на механизации животноводческих ферм в колхозах, на строительстве в МТС и других работах.

Машинно-тракторные и специализированные станции на этих работах выплачивают постоянным рабочим тракторных бригад заработную плату по утвержденным расценкам и ставкам, но не ниже следующих размеров: бригадирам тракторных бригад на сдельной оплате труда 20 рублей за выполнение дневной нормы выработки, на повременной оплате—18 рублей за 8 часов работы, помощникам бригадиров тракторных бригад, трактористам первого класса, машинистам экскаваторов, комбайнерам, механикам-комбайнерам, механикам-водителям хлопкоуборочных машин на сдельной оплате за выполнение нормы—18 рублей и на повременной 15 рублей за 8 часов работы. Трактористам второго класса, помощникам машинистов, машинистам льно-конопле-уборочных и льнотрепальных машин на сдельной работе—15 рублей и на повременной—13 рублей, учетчикам-заправщикам—соответственно 13 и 10 рублей.

Приведем пример расчета заработной платы бригадира тракторной бригады за работу в ремонтной мастерской. Допустим, что бригадир тракторной бригады выполнил работу слесаря четвертого разряда, на которую установлена норма времени 4 часа. Сдельная расценка, исходя из часовой тарифной ставки четвертого разряда 1 р. 59,7 коп., установлена для слесарей за эту работу 6 р. 39 коп. Однако бригадиру должны заплатить, исходя из расчета 20 руб. за выполнение дневной нормы выработки, по расценке 10 рублей за 4 нормо-часа.

Если же бригадир тракторной бригады выполняет в ремонтной мастерской работу седьмого разряда, то заработная плата будет выплачиваться ему по установленным в мастерской расценкам, так как дневная тарифная ставка рабочего-сдельщика 20 р. 74 коп., выше, чем ставка, присвоенная бригадиру тракторной бригады. За работу седьмого разряда, если для выполнения ее потребовалось 4 часа, бригадиру тракторной бригады заплатят 10 руб. 37 коп.

Основная форма оплаты труда рабочих МТС сдельная. Поэтому повременная оплата может применяться лишь там, где не представляется возможным установить нормы выработки, например, для машиниста силовой установки и т.п.

За работы в колхозах на тракторах, сельскохозяйственных и землеройных машинах, включая и транспортные (вывозка навоза, минеральных удобрений и т. д.), оплата производится на общих основаниях по трудодням, в зависимости от выполнения сменной нормы.

На перевозке тракторами строительных материалов для МТС оплата труда постоянных рабочих тракторных бригад производится в том же порядке, что и на строительно-монтажных работах по механизации животноводческих ферм.

Сезонным рабочим тракторных бригад за работу в ремонтных мастерских заработная плата начисляется в прежнем порядке по действующим нормам и сдельным расценкам.

На те работы, на которые в МТС нет утвержденных норм, устанавливают временные нормы путем хронометражных наблюдений, сравнительных данных и технических расчетов.

При сдельной оплате работ, выполненных в сверхурочное время в период неполевых работ (сверх восьми часов), производится доплата за каждый из первых двух часов по 50 процентов, а за каждый последующий час по сто процентов повременной часовой ставки, присвоенной тому или другому рабочему.

На все неполевые работы, выполняемые МТС и не предусмотренные договором с колхозом, должны заключаться дополнительные соглашения.

Новый порядок оплаты труда способствует закреплению постоянных рабочих тракторных бригад в МТС и специализированных станциях, производительному использованию мощной сельскохозяйственной техники, успешному решению задач, поставленных сентябрьским Пленумом ЦК КПСС.

Редактор И. КРЫЛОВ.

Принимается подписка на районную газету

„Ингодинский колхозник"

на II, III, IV кварталы 1954 года.

ФД 20966 Адрес редакции и типографии газеты «Ингодинский колхозник»: село Улеты, Улетовского района, Читинской области. Тираж 1000 экз.