Ингодинский Колхозник

ОРГАН УЛЕТОВСКОГО РАЙКОМА КОММУНИСТИЧЕСКОЙ ПАРТИИ СОВЕТСКОГО СОЮЗА И РАЙСОВЕТА ДЕПУТАТОВ ТРУДЯЩИХСЯ

Четверг 1 АПРЕЛЯ 1954 г.

Цена 10 коп.

Колхозники и механизаторы МТС!

Шире соревнование за мощный подъем зернового хозяйства, за высокие урожаи всех сельскохозяйственных культур, за дальнейший рост поголовья скота и повышение продуктивности животноводства!

ШИРЕ РАЗМАХ ПРЕДМАЙСКОГО СОРЕВНОВАНИЯ!

Социалистическое соревнование, ставшее в наши дни подлинно всенародным, патриотическим движением,— важное средство коммунистического воспитания масс в труде. Оно развивает у тружеников города и деревни неиссякаемую творческую энергию, инициативу, умножает их силы в борьбе за быстрейшее выполнение задач коммунистического строительства.

Призыв партии и правительства к колхозникам и работникам МТС о развертывании социалистического соревнования за решение задач дальнейшего развития всех отраслей социалистического сельского хозяйства, Обращения участников Всесоюзных совещаний работников машинно-тракторных станций и совхозов, а также участников Всероссийского совещания передовиков сельского хозяйства нашли горячую поддержку среди колхозников и механизаторов нашего района. Они активно включились в соревнование за укрепление и всестороннее развитие общественного хозяйства колхозов, увеличение валовой и товарной продукции, своевременное выполнение государственных планов заготовок сельскохозяйственных продуктов, повышение денежных и натуральных доходов колхозов и колхозников.

Сейчас по всей стране широкой волной развертывается соревнование за достойную встречу международного праздника трудящихся Первого мая. Работники промышленных предприятий принимают обязательства по досрочному выполнению государственных планов, выпуску сверхплановой продукции, повышению производительности труда, лучшему использованию техники. Труженики колхозной деревни развертывают соревнование за успешную подготовку к весенним полевым работам, за получение обильного урожая, достижение высокой продуктивности скота, за почетное право участия на Всесоюзной сельскохозяйственной выставке. Включаются в предмайское соревнование и трудящиеся нашего района.

Возглавить растущую трудовую активность масс, еще шире развернуть предмайское соревнование—прямой долг партийных, профсоюзных и комсомольских организаций МТС и колхозов. Участникам предмайского соревнования необходимо создать все условия для высокопроизводительного труда, успешного выполнения и перевыполнения установленных норм и заданий, а также взятых ими обязательств. Важно добиться, чтобы социалистическое соревнование в каждом колхозе, МТС стало действительно массовым, чтобы оно постоянно помогало труженикам деревни успешно выполнять задачи, поставленные партией и правительством перед сельским хозяйством.

В ходе социалистического соревнования в колхозах и МТС вырастают передовики сельскохозяйственного производства, новаторы земледелия и животноводства. Задача состоит в том, чтобы всеми силами поддерживать положительные примеры работы и прогрессивные начинания передовиков, всемерно распространять передовой опыт среди всех колхозников и рабочих МТС с тем, чтобы помочь отстающим подняться до уровня передовых.

Шире размах предмайского соревнования!

По Советскому Союзу

На полях страны

Используя каждый погожий час, сельские механизаторы Закарпатья развернули борьбу за сокращение сроков сева. В области посеяно ранних колосовых вдвое больше, чем к этому же времени в прошлом году. Колхозы зон деятельности Ракошинской, Севлюшской и других МТС завершили сев этих культур.

В долине Кашка—Дарьи идет сев зернобобовых и масличных культур. По сравнению с прошлым годом площади под посевами зернобобовых и масличных культур расширяются на 3.100 гектаров.

Около 100 колхозов Одесской области завершили сев ранних зерновых.

(ТАСС).

Досрочно выполнили квартальный план

Горняки шахты № 15-бис треста «Сталиногорскуголь» (Московская область) завершили 3-месячный план добычи угля. В тресте «Донскойуголь» квартальное задание досрочно выполнили пять шахт. Топливо сверх трехмесячной программы начали выдавать горняки шахты № 33 треста «Красноармейскуголь».

Коллектив второго мартеновского цеха Кузнецкого металлургического комбината им. Сталина, соревнуясь в честь международного праздника трудящихся—1 мая, изо дня в день выдает металл сверх плана. В этом месяце сталеплавильщики уже дали стране дополнительно около 10 тысяч тонн стали.

(ТАСС).

Проведем весенние полевые работы в лучшие сроки

Борясь за выполнение постановлений сентябрьского и февральско-мартовского Пленумов Центрального Комитета Коммунистической партии Советского Союза, колхозники сельхозартели «Правильный путь» с успехом заканчивают подготовку к предстоящим весенним полевым работам. Артель полностью произвела очистку семян зерновых культур, все они проверены на всхожесть. Отремонтированы и подготовлены для выезда в поле плуги, бороны, сеялки и другой сельскохозяйственный инвентарь. На период весеннего сева заготовлены корма, рабочий скот находится в хорошей упитанности.

Развернула деятельную подготовку к весне огородная бригада колхоза. Для выращивания высоких урожаев овощей изготовлена 31000 питательных горшочков, которые находятся на месте посадки, на огороды вывезено достаточное количество навоза для парников, сейчас члены огородной бригады начали закладку их. Для парникового хозяйства поделано 105 рам.

Члены артели решили провести весенние полевые работы в лучшие агротехнические сроки.

А. КУЙДИН.

В огородной бригаде

В этом году огородная бригада сельхозартели «Победа» будет производить посев овощей на площади 17,5 гектара. Для посадки овощных культур выделен хороший земельный участок, приспособленный для полива.

Правление колхоза укомплектовало огородную бригаду. Сейчас члены ее под руководством бригадира т. Старчакова начали усиленно готовиться к предстоящим работам на огороде. Для выращивания рассады овощей изготовлено 64 тысячи навозно-перегнойных горшочков, которые подвезены к местам высадки, сделано 200 парниковых рам, на огороды вывезено 500 тонн навоза, огородники приступили к закладке парников.

Посев овощей в нынешнем году члены огородной бригады проведут организованно. Для этого у них есть все возможности.

Н. СМИРНОВ.

Тракторные бригады вышли в поле

Тракторные бригады тт. Шалаева и Дрягина, которые будут работать на полях колхоза «Красный боец», выехали на полевые станы. Бригады полностью укомплектованы кадрами.

До начала весенних полевых работ механизаторы окажут помощь колхозу в строительстве свинофермы.

Бригада т. Старчакова прибыла в колхоз им. Чапаева и приступила к перевозке полевого стана к месту работы, к его оборудованию.

Механизаторы бригады т. Буракова привели машины на место работы и переключились на заготовку и вывозку леса для строительства в сельхозартели им. Ленина.

В. КОНОВАЛОВ.

Все силы и средства—на дальнейшее расширение зернового производства

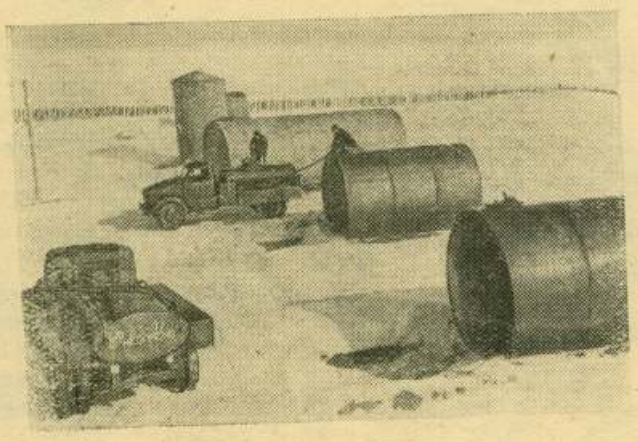

Казахская ССР. В Федоровский район Кустанайской области завозится большое количество горючих и смазочных материалов.

НА СНИМКЕ: разгрузка бензовозов на нефтебазе Чапаевской МТС.

Фото И. Будневича. Пресс-клише ТАСС

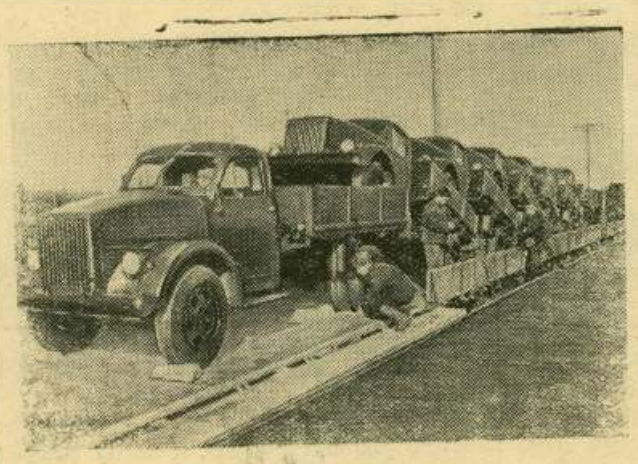

Горьковский автозавод имени В. М. Молотова отгружает автомашины в МТС, осваивающие целинные и залежные земли.

НА СНИМКЕ: погрузка автомашин «ГАЗ-51».

Фото П. Вознесенского. Пресс-клише ТАСС

Ежедневно с отгрузочной площадки Алтайского тракторного завода имени М. И. Калинина отправляются в МТС для подъема целинных и залежных земель тракторы «ДТ-54».

НА СНИМКЕ: отправка тракторов «ДТ-54» в Горьковскую МТС Волчихинского района.

Фото В. Николаева. Пресс-клише ТАСС

VIII сессия Улетовского райсовета депутатов трудящихся

29 марта состоялась VIII сессия райсовета депутатов трудящихся, обсудившая вопрос « О работе местной и кооперативной промышленности». С докладом по этому вопросу выступил заместитель председателя райисполкома т. Погадаев, содоклад сделал председатель постоянной комиссии по работе местной и кооперативной промышленности т. Тарасов.

Докладчик отметил, что местная и кооперативная промышленность нашего района в течение нескольких последних лет ежегодно увеличивает выпуск валовой продукции. В 1953 г. было выпущено продукции местной промышленностью на 1.026 тыс. рублей больше, чем в 1950 году. В текущем году квартальное задание по выпуску продукции предприятия выполнили к 25 марта на 123 процента.

—Наряду с некоторым ростом выпуска продукции,—говорит т. Погадаев,—необходимо отметить, что в работе предприятий местной и кооперативной промышленности имеются большие недостатки: предприятия не использовали всех имеющихся возможностей для увеличения производства предметов народного потребления, улучшения бытового обслуживания населения и повышения качества выпускаемой продукции.

Далее докладчик отмечает, что райместпромкомбинат не выполнил план установленного ассортимента, продукцию выпускает все еще низкого качества. Выпущенный в 1953 году кирпич, из-за несоблюдения технологии приготовления смеси, намного уступает по качеству кирпичу, выпущенному в предыдущие годы. Райместпромкомбинат не вырабатывает жестяных изделий, круглых столов, точеной и палочковой мебели, не производит ремонт металлоизделий. Организация труда в комбинате все еще находится на низком уровне. Об этом свидетельствует тот факт, что более 35 рабочих не выполняют норм выработки.

Пищекомбинат района кондитерские изделия выпускает в узком ассортименте, не выполняет план выпуска безалкогольных напитков, не изготовляет фруктовых вод, почти не занимается заготовкой и переработкой дикорастущих: грибов, ягод, орех и т. д.

В артели «Труд инвалидов» низка трудовая дисциплина, допускаются прогулы, качество изготовляемых изделий низкое, допускается порча заказов, продукция артели дорогостояща.

Правление артели не принимает мер к снижению себестоимости изделий, к обеспечению артели сырьем и материалами.

Выступивший на сессии председатель Улетовского сельского Совета т. Кузьмин подверг критике райисполком, который на протяжении длительного времени не может укрепить руководство артели «Труд инвалидов».

В своем выступлении заведующий райфо т. Арефьев говорил о том, что руководители местной и кооперативной промышленности недостаточно принимают мер к снижению себестоимости выпускаемой продукции, плохо ведут борьбу за улучшение ее качества, за использование скрытых резервов производства.

Депутат райсовета т. Разумов подверг резкой критике руководителей пищекомбината, которые не занимаются вопросами максимального использования местного сырья, заготовкой грибов, ягод, орех. Вместо этого пищекомбинат занимается обеспечением населения дровами, делом совершенно несвойственным пищевому предприятию.

Тов. Разумов отметил, что райисполком недостаточно проводит работу по подбору, изучению и выращиванию руководящих кадров для местной и кооперативной промышленности.

По обсужденному вопросу сессия приняла соответствующее решение.

ОБ ОХРАНЕ ОБЩЕСТВЕННОГО ПОРЯДКА

Решение исполкома Улетовского райсовета депутатов трудящихся

с. Улеты *№ 87* *19 марта 1954 года*

В целях охраны общественного порядка и борьбы с хулиганством, исполком Улетовского райсовета депутатов трудящихся на основании постановления ВЦИК и СНК РСФСР от 30 марта 1931 года—решил:

1. Запретить появление лиц в пьяном виде в общественных местах (клубы, кино, базары, сады и т. д.).

2. Лица, совершающие в местах общественного пользования (улицы, базары, кино, клубы, сады и т. д.) действия, нарушающие общественный порядок или сопряженные с неуважением к обществу, если в этих действиях отсутствуют признаки хулиганства, предусмотренные ст. 74 УК РСФСР, подвергаются административному взысканию, предупреждению, штрафу до 100 руб. или принудительным работам сроком до одного месяца.

3. Наблюдение за выполнением настоящего решения возлагается на сельские Советы и органы милиции.

Настоящее решение вступает в силу через 15 дней после его опубликования и действует на территории Улетовского района в течении одного года.

Председатель исполкома Улетовского райсовета депутатов трудящихся В. ЗАЛЕССКИЙ.
Секретарь исполкома Улетовского райсовета депутатов трудящихся Н. ИЗМАЙЛОВ.

СОВЕТЫ ЗООТЕХНИКА

Кормление и содержание взрослой птицы в предплеменной и племенной периоды

Здоровье, продуктивность и развитие племенных качеств птицы в значительной степени зависят от ее питания.

Для нормальной яйценоскости кур, уток и гусей и повышения качества яиц особенно важно улучшить уход, кормление и содержание взрослой птицы на птицефермах в предплеменной и племенной периоды, когда получаемое яйцо идет для инкубации. Перед инкубацией надо обязательно провести ветеринарную обработку птицы на туберкулез и пуллорос.

Чтобы сохранить живой вес птицы и ее жизненность, необходимо поддерживать в птичнике температуру 3—5 градусов тепла, хорошо вентилировать птичник, содержать его в чистоте. Убирать помет из под насестов следует ежедневно, после уборки под насесты насыпать тонкий слой песка, опилок.

При уборке птичника надо обращать внимание на качество помета. У здоровой птицы помет бывает плотный, бурого цвета, с белым налетом и легко скатывается при подмятании. У птицы с плохим пищеварением и кишечными болезнями помет бывает жидкий, светло или темнокоричневого цвета, без белого налета, иногда со следами крови и слизи. В таких случаях причину заболевания птицы надо искать в плохих кормах, наличии сквозняков Болезнь вызывается также грязными выгулами.

Лучшими кормами для птицы являются: овес, ячмень, пшеница, просо, мучные отходы. Из белковых кормов животного происхождения—рыбная и мясокостная мука, вареное мясо, творог и снятое молоко. Из растительных белковых кормов—жмыхи соевые, подсолнечниковые и другие, горох, чечевица и сенная мука. Из витаминных кормов—красная морковь, капуста или капустный лист, крапива. Минеральными кормами являются: соль, дробленые кости, костяная мука, яичная скорлупа, ракушки, мел, старогашенная известь.

Все вышеуказанные корма давать птице необходимо. Недостаточное кормление витаминными кормами вызывает понижение яйценоскости, снижает инкубационные качества яиц и увеличивает отход птицы

Кормить птицу нужно 3—4 раза, а в период яйцекладки до 5 раз в сутки. Корма надо приготавливать перед скармливанием: проращивать зерно, производить осолаживание и дрожжевание кормов. Витаминные корма—красную морковь, капусту—давать в мелкорубленном сыром виде. Утром необходимо просматреть птицу, выявить, нет ли заболевшей и изолировать больную птицу от здоровой. После этого дают в корм цельное зерно. Днем надо давать влажные мешалки, а к ночи опять дать зерно. Кормушки с минеральными кормами должны стоять все время в птичнике. Вода должна быть чистая и по мере загрязнения меняться. Гравий нужно давать вволю и бесперебойно.

Сбор, хранение и транспортировка яиц

Яйца выбирать из гнезд зимой и ранней весной надо через каждые 30 минут, на каждом яйце ставить дату снесения простым карандашом на остром конце яйца. Такой порядок сбора яиц исключает сильное охлаждение их и дает возможность собирать чистые яйца, что очень важно для инкубации. На инкубаторную станцию яйца должны поступать свежие, 5—6 дней от снесения, ни в коем случае не мытые. Температура хранения яиц—плюс 8, 12 градусов, в сухом, затемненном помещении. Для того, чтобы не было усушки яиц, необходимо в помещении, где они хранятся, ставить противни с водой.

Упаковкой для яиц служит стружка, мелкая солома. Нельзя упаковывать яйца в мучные отходы, муку, сенную труху, зерноотходы, которые могут засорить поры яиц, а тем самым снизится процент вывода цыплят.

Перевозка яиц производится в стандартных ящиках с ячейками и прокладками или в обычных яичных ящиках. В этом случае яйца укладывают в стружку или сухую, чистую ржаную солому, которая не имеет запаха. При перевозке яиц надо избегать толчков и тряски. Под ящики нужно подкладывать слой соломы, сверху ящики укрывать брезентом. В холодное время тару утепляют. Летом перевозку яиц следует производить в прохладное время дня—рано утром или вечером.

М. САВЕЛЬЕВА,
ст. зоотехник инкубаторной станции.

Матч на первенство мира по шахматам

27 марта в Концертном зале Центрального дома Советской Армии состоялась шестая партия шахматного матча на первенство мира. На 34-м ходу гроссмейстеры согласились на ничью.

Таким образом, после шести партий шахматного матча на первенство мира счет стал 4,5:1,5 в пользу Ботвинника.

(ТАСС).

В странах народной демократии

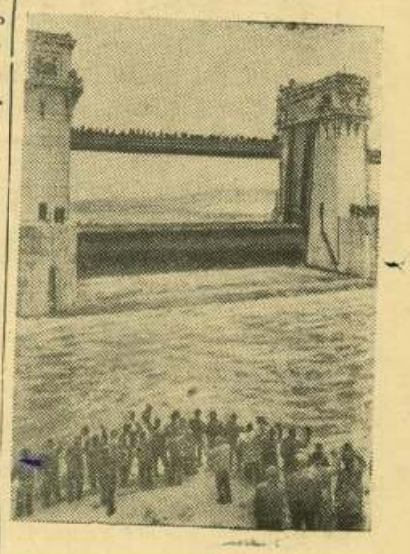

Венгерская Народная Республика. В течение столетий крестьянские земли, расположенные за рекой Тиссой, страдали от засухи. Правящие классы старой Венгрии ничего не сделали для того, чтобы облегчить положение крестьян. По решению Венгерской партии трудящихся и народного правительства, на реке Тиссе сооружена Тиссалакская плотина. Река потекла по новому руслу и теперь будет орошать большую площадь засушливых земель.

НА СНИМКЕ: крестьяне наблюдают, как река Тисса устремляется по новому руслу.

Фото Мадьяр фото.

Развитие гидроэнергетической промышленности в Китае

Как сообщает печать, в различных районах Китая сооружаются новые и реконструируются старые тепло-и гидроэлектростанции.

В скором времени начнутся работы по сооружению первой в Северном Китае ГЭС на известной своим бурным характером реке Юндинкэ. Эта ГЭС будет снабжать электроэнергией Пекин, Тяньцзинь и Таншань. К концу 1955 года ГЭС даст столице Китая первый ток. Полное завершение строительства намечено на 1956 год.

В помощь сельскому хозяйству Венгрии

Среди работников промышленности Венгрии ширится патриотическое движение помощи сельскому хозяйству. Многие квалифицированные рабочие, инженеры, техники выезжают на работу в МТС и госхозы.

Всего за последние месяцы на работу в МТС и госхозы отправилась из промышленных предприятий и городских учреждений тысяча человек, в том числе десятки инженеров и техников.

(ТАСС).

Редактор И. КРЫЛОВ

ФД 20971 Адрес редакции и типографии газеты «Ингодинский колхозник»: село Улеты, Улетовского района, Читинской области. Тираж 1000 экз.