Пролетарии всех стран, соединяйтесь!

Ингодинский Колхозник

ОРГАН УЛЕТОВСКОГО РАЙКОМА КОММУНИСТИЧЕСКОЙ ПАРТИИ СОВЕТСКОГО СОЮЗА И РАЙСОВЕТА ДЕПУТАТОВ ТРУДЯЩИХСЯ

30 (1795) | Четверг, 15 апреля 1954 года | Цена 10 коп.

Важнейшая задача колхозных овцеводов

Весенние месяцы—наиболее ответственная пора в работе колхозных овцеводов. В это время наряду с завершением зимовки на овцефермах начинается массовый окот овец, пополнение колхозных отар молодняком нового приплода. Перед работниками овцеводческих ферм встает сейчас задача—хорошо подготовиться к расплодной кампании, организованно провести окот овец, принять и сохранить всех ягнят нового приплода. От самоотверженного труда овцеводов, от того, насколько образцово они проведут расплодную кампанию, будет в основном зависеть выполнение государственного плана развития овцеводства, дальнейший рост поголовья овец и, следовательно, рост доходов колхоза и колхозников.

В ряде колхозов района подготовка к окоту овец ведется неплохо. Так, в сельхозартели «Путь к коммунизму» организована специальная бригада, которая приступила к строительству кошары и тепляка для ягнят, к 20 апреля строительство будет закончено. К местам расположения отар подвезены корма, улучшено содержание и кормление овец, слабые матки выделяются из отар в специальные группы, их ставят на усиленное питание. На период окота в помощь чабанам намечено выделить сакманщиков, овцеферму пополнить дополнительными работниками.

По-хозяйски готовятся к расплодной кампании чабан колхоза «Победа» т. Старчаков и чабан колхоза им. Чапаева т. Кулагин. Они заблаговременно позаботились об обеспечении суягных овец достаточным запасом кормов, соломой для подстилки, о ремонте и утеплении помещений для молодняка, разрешили вопрос с водопоями.

К сожалению, таких положительных примеров по району немного. В отдельных колхозах подготовка к окоту овец идет попрежнему неудовлетворительно. В сельхозартелях имени Ленина, имени Сталина содержание и кормление овец нисколько не улучшились, суягных маток не подкармливают концентрированными кормами, слабых маток не выделили из общих отар. В колхозе им. Сталина отара часто бросается чабаном на произвол судьбы.

До массового окота остаются считанные дни. Правления колхозов, партийные организации должны усилить внимание подготовке к окоту овец, обеспечить овцефермы разнообразными кормами, позаботиться о ремонте и утеплении помещений для ягнят, о создании необходимых условий чабанам для нормальной работы. Во время окота в отарах должно быть установлено круглосуточное дежурство, а для этого необходимо послать на фермы дополнительных работников из числа лучших колхозников и колхозниц.

Велика роль зооветспециалистов в успешном проведении окота овец. Они обязаны во время окота постоянно находиться в отарах, на месте оказывать практическую помощь овцеводам в приеме молодняка, в организации труда, обеспечить ветеринарное обслуживание отар.

Перед партийными и комсомольскими организациями колхозов стоит задача—развернуть соревнование среди работников овцеводческих ферм за образцовое проведение расплодной кампании, за дальнейшее развитие овцеводства и повышение его продуктивности, за право участия на Всесоюзной сельскохозяйственной выставке.

На полях страны

Колхозы имени Победы и имени Комсомола, обслуживаемые Волго-Донской МТС, первыми в Калачевском районе Сталинградской области выполнили план сева ранних зерновых культур. Сев проведен за 4 дня на площади около двух тысяч гектаров.

Закончили сев ранних колосовых колхозы Винницкой области. Яровой пшеницей засеяна площадь, почти в два раза превышающая прошлогоднюю. На полях южных районов появились всходы ячменя, пшеницы, овса.

В сельхозартели имени Маленкова, Марыйского района, Марыйской области, появились дружные всходы хлопчатника, готовятся машины для междурядной обработки посевов.

Нынешней весной колхозы Таджикистана намного расширяют площади посадки картофеля. В два с лишним раза больше, чем в прошлом году, посадили картофеля колхозы Курган-Тюбинского, Кокташского, Регарского и других районов.

По республике уже посажено картофеля в полтора раза больше, чем на эту же дату в прошлом году. Посадки продолжаются.

(ТАСС).

ТОВАРИЩИ МЕХАНИЗАТОРЫ!

Не теряя времени, закрывайте влагу на полях!

Полевые работы начались

Первыми в районе к полевым работам приступили механизаторы Николаевской МТС. Тракторная бригада т. Курмазова 11 апреля начала раннее боронование в колхозе «Объединение» и за день выборочно забороновала несколько гектаров огородного участка.

Позавчера комсомольско-молодежная тракторная бригада и бригада т. Долгих закрывали влагу на полях первой полеводческой бригады колхоза «Объединение». За неполный день они забороновали около 80 гектаров паров и зяби.

Вчера приступили к закрытию влаги механизаторы, обслуживающие колхоз «Победа».

Трактористы из бригады № 3 Доронинской МТС (бригадир т. Манаков) начали выборочное боронование в сельхозартели «Победа пахаря».

Проведем весенние работы в сжатые сроки

В 1953 году наша тракторная бригада № 10 обслуживала колхоз «Объединение». Годовой план тракторных работ был выполнен бригадой на 107 процентов, выработка на условный трактор составила 552 гектара мягкой пахоты, за год сэкономлено 3923 килограмма горючего, урожай на полях, которые мы обрабатывали, получен по 12 центнеров с гектара.

В текущем году бригада реорганизована в комсомольско-молодежную, в ней насчитывается вместе с прицепщиками пять комсомольцев и десять человек несоюзной молодежи. Бригада полностью укомплектована кадрами на двухсменную работу, обеспечена инструментом, горюче-смазочными материалами, все тракторы и прицепные машины хорошо отремонтированы.

Перед выходом в поле члены комсомольско-молодежной тракторной бригады обсудили обращение передовиков сельского хозяйства района и постановление ЦК ВЛКСМ о Всесоюзном социалистическом соревновании молодежных тракторных бригад, приняли на себя повышенные обязательства и решили настойчиво бороться за право участия на Всесоюзной сельскохозяйственной выставке.

Мы обязались в 1954 году выработать на каждый условный трактор по 626 гектаров мягкой пахоты, выполнить государственный план тракторных работ к 1 ноября 1954 года, обеспечить получение урожая зерновых с общих посевов не менее 14 центнеров с га, а с семенных участков—по 16 центнеров с гектара;

поднять целинных и залежных земель не менее 480 гектаров с хорошим качеством, за период полевых работ не иметь ни одного случая брака в работе;

своевременно закрыть влагу на полях, сев ранних колосовых провести в 6—7 рабочих дней, все семенные участки засеять только перекрестным способом и в сжатые агротехнические сроки;

выполнить план подъема паров к 10 июня с хорошим качеством, перепахать пары к 1 августа 1954 г.

В своей работе будем строго придерживаться установленного графика техуходов, машины использовать высокопроизводительно.

Выполнением принятых обязательств мы внесем свой новый вклад в дело дальнейшего подъема зернового хозяйства, в дело осуществления задач, поставленных перед тружениками колхозных полей партией и правительством.

Включаясь во Всесоюзное социалистическое соревнование молодежных тракторных бригад, наша бригада вызывает на соревнование комсомольско-молодежную тракторную бригаду № 7 Доронинской МТС (бригадир тов. Якушевский).

А. СТРАМИЛОВ,
руководитель комсомольско-молодежной тракторной бригады № 10 Николаевской МТС.

Приступили к закладке парников

Огородная бригада колхоза «Победа пахаря» решила вырастить в текущем году богатый урожай овощных культур, завоевать право участия на Всесоюзной сельскохозяйственной выставке. Развертывая борьбу за выполнение обязательств, огородники сразу же после наступления теплых дней дружно принялись за подготовку парникового хозяйства к весне.

В огородной бригаде 17 человек, руководит ею опытный огородник Ван У-ду. Под посев овощных культур отведен участок в 25 гектаров. Для выращивания рассады изготовлено более 32 тысяч питательных горшочков, часть из них подвезена к местам высадки рассады. На огороды вывезено 260 тонн навоза, изготовлено 15 парубней для парников, рамы, маты, запасены семена овощных культур. Началась закладка парников.

Весну овощеводы колхоза встречают в полной готовности.

А. АВРАМЕНКО.

С подготовкой парникового хозяйства не спешат

Для колхозных огородников наступило время производить закладку парников и посев рассады овощных культур. Однако к этому важному делу огородная бригада сельхозартели имени Ленина еще не приступила.

Правление артели укомплектовало огородную бригаду из 26 человек, но на работах участвуют только 5—7 колхозников. По плану здесь должно быть изготовлено 126 тысяч питательных горшочков, а изготовлено только 40 тысяч, не выполнен план поделки парниковых рам и соломенных матов.

Такое положение, видимо, не беспокоит ни председателя колхоза т. Страмилова, ни бригадира огородной бригады т. Воронина.

Эти недостатки надо устранить в ближайшие дни и правильно организовать труд огородников.

С. АЛЕКСЕЕВ.

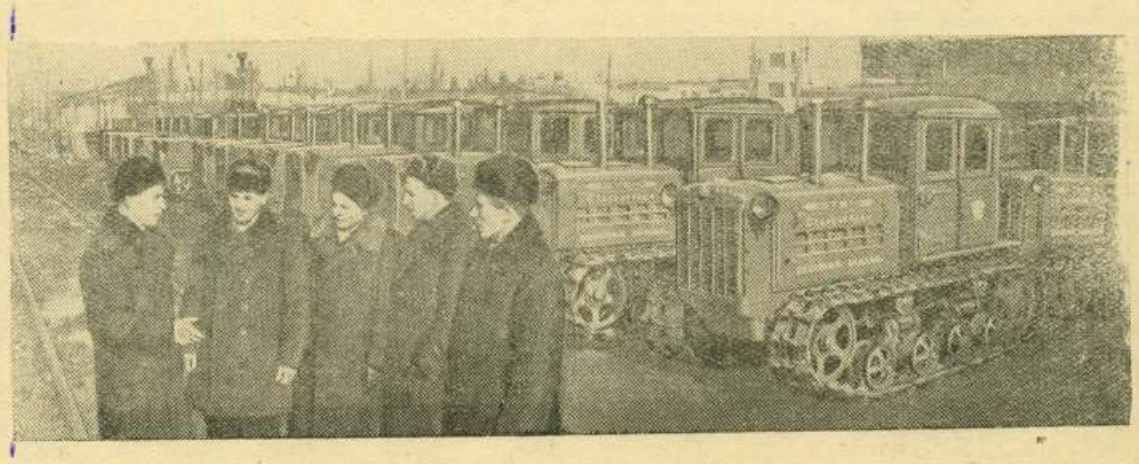

Сталинград. Комсомольская организация Сталинградского тракторного завода сформировала несколько тракторных бригад из добровольцев, пожелавших выехать на освоение целинных и залежных земель Заволжья. Они поведут к месту работ группу тракторов «ДТ-54».

НА СНИМКЕ: на погрузочной площадке. Секретарь комитета ВЛКСМ завода В.Н. Александров (слева) беседует с уезжающими на целинные земли наладчиком В. Н. Макаровым, токарями Н. С. Ведмецким, М. А. Шашловым и электриком П. В. Элкснитом.

Фото А. Маклецова.

Пресс-клише ТАСС

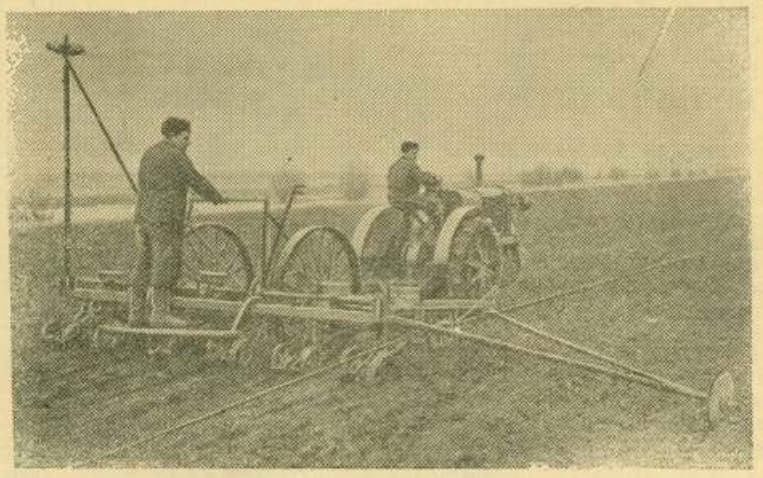

***

Одесская область. В колхозе „Красный партизан" Одесского района в разгаре весенние полевые работы.

НА СНИМКЕ: тракторист первой Одесской МТС С. И. Новицкий и сеяльщик М. А. Плекавец проводят сев подсолнечника квадратно-гнездовым способом.

Фото А. Подберезского. Пресс-клише ТАСС

***

О мероприятиях по охране лесов от пожаров

Решение исполкома Улетовского райсовета депутатов трудящихся

с. Улеты *№ 88* *19 марта 1954 года*

В целях предупреждения лесных пожаров и успешной борьбы с ними в государственных и колхозных лесах, на основании постановления ВЦИК и СНК РСФСР от 30 марта 1931 года, ст. 186, исполком Улетовского райсовета депутатов трудящихся РЕШИЛ:

1. Запретить на всей территории района в период с 15 апреля по 1 ноября 1954 года:

а) выжигание трав (ветоши) на лугах и полях, в кустарниках и подлесках, расположенных в пределах лесных массивов и прилегающих к ним угодиях, без разрешения и наблюдения лесной охраны;

б) разведение костров на площадях, покрытых густым подростом или сильно захламленных, и других опасных в пожарном отношении площадях леса, а также вблизи складов лесоматериалов и стогов сена. Во всех остальных местах в лесу разведение костров допускается при непременном соблюдении следующих условий: место вокруг костра очищается от хлама или верхней подстилки не менее как на три метра от центра костра, костер должен находиться под наблюдением лиц, которые его развели, а по миновании надобности должен быть обязательно потушен;

в) применение при стрельбе в лесу пыжей из легковоспламеняющихся материалов (пакля, вата, бумага и т.д.).

2. Обязать администрацию лесозаготовителей и всех прочих организаций, производящих работу в лесу:

а) в период с 15 апреля по 1 ноября на всех используемых на работах в лесу тракторах и автомашинах с газогенераторными установками оборудовать искроуловители;

б) при производстве лесозаготовок в период с 15 апреля по 1 ноября с. г. лесорубочные остатки складывать в кучи, не допуская разрыва между заготовкой и очисткой, и сжигать их после 1 ноября.

в) к 20 апреля с. г. очистить от порубочных остатков и легковоспламеняющегося хлама полосы шириной в 10 метров по обеим сторонам лесовозных дорог.

Всем предприятиям, учреждениям и колхозам пополнить и привести в порядок противопожарный инвентарь, укомплектовать штат временной сторожевой охраны там, где положено, установить по указанию лесных органов пожарные вышки, предупредительные надписи о соблюдении правил пожарной безопасности в лесу, при въездах в лес, на дорогах.

3. Установить, что все рабочие, находящиеся в лесу на лесозаготовках и прочих работах, в случае возникновения лесного пожара обязаны принять меры к немедленной его ликвидации, а если пожар распространяется, известить лесную охрану или ближайший сельский Совет.

4. Привлекать к тушению пожаров местное население, транспортные средства предприятий. Привлекаемые к тушению лесных пожаров обязаны явиться по вызову сельских Советов или органов милиции в указанное время и место, имея при себе ведра, грабли, лопаты и прочий инструмент для тушения пожара. Граждане, привлеченные для тушения пожаров, могут оставить место пожара только с разрешения лиц, руководящих тушением лесного пожара.

5. В соответствии с пунктом 4 настоящего решения все учреждения обязаны по требованию сельсоветов представлять в распоряжение органов, руководящих тушением лесных пожаров, весь имеющийся у них противопожарный инвентарь, пригодный для тушения лесных пожаров, с обслуживающим его персоналом.

6. Обязать председателей колхозов выделить лесообъездчиков и пожарных сторожей по охране колхозных лесов.

7. Запретить организациям и предприятиям проводить в пожароопасный период лесозаготовительные работы без разрешения лесхоза или лесничества.

8. За нарушение настоящего решения виновные привлекаются:

а) за умышленный поджог леса, складов лесопродукции, за неявку и отказ от тушения лесных пожаров—к уголовной ответственности по соответствующим статьям Уголовного Кодекса;

б) во всех остальных случаях нарушений, не предусмотренных в уголовном порядке,—к штрафу до 100 рублей или принудительным работам сроком до одного месяца.

9. Контроль за выполнением настоящего решения возложить на органы милиции, лесную охрану, исполкомы сельских Советов депутатов трудящихся и органы пожарной охраны, для чего:

а) создать при исполкоме райсовета депутатов трудящихся тройку по борьбе с лесными пожарами в составе: заместителя председателя райисполкома т. Погадаева (председатель тройки) и двух членов: начальника милиции т. Пяткова и директора Ингодинского лесхоза т. Городецкого, возложив на них оперативное руководство по тушению лесных пожаров.

10. Обязать председателей сельских Советов создать при сельских Советах тройки в составе: председателя сельского Совета (председатель тройки) и членов: председателя колхоза и лесообъездчика лесничества, возложив на них оперативное руководство по тушению лесных пожаров в государственных и колхозных лесах.

11. Создать при сельских Советах пожарные бригады, состав которых должен быть не менее чем 10—20 человек, закрепить за ними участки на случай тушения пожаров по указанию лесных органов.

12. Настоящее решение вступает в силу после опубликования его в печати и действует на всей территории Улетовского района в течение одного года.

Председатель исполкома Улетовского райсовета депутатов трудящихся В. ЗАЛЕССКИЙ.
Секретарь исполкома Улетовского райсовета депутатов трудящихся Н. ИЗМАЙЛОВ.

ОТВЕТЫ НА ВОПРОСЫ ЧИТАТЕЛЕЙ

Что такое Северо-атлантический блок

Северо-атлантический блок представляет собой замкнутую военно-политическую группировку ряда капиталистических государств, направленную против Советского Союза и стран народной демократии, против освободительного движения колониальных и полуколониальных народов, против демократического движения в капиталистических странах.

Договор (пакт), оформивший создание этого блока, был подписан 4 апреля 1949 года в Вашингтоне представителями США, Англии, Франции, Канады, Италии, Бельгии, Голландии, Люксембурга, Норвегии, Дании, Исландии и Португалии. В 1951 г. к этому договору присоединились Греция и Турция. В настоящее время этот агрессивный блок включает в себя 14 государств Европы, Азии и Америки.

Северо-атлантический пакт похож на известный «антикоминтерновский пакт», заключенный в 1937 году гитлеровской Германией, милитаристской Японией и фашистской Италией. Прикрываясь «антикоминтерновским пактом», эти страны подготовили и развязали вторую мировую войну. Используя Северо-атлантический пакт, Соединенные Штаты под прикрытием лживой пропаганды об «обороне» ведут подготовку к третьей мировой войне с целью установить силой свое господство во всем мире. Такая политика получила название политики «с позиции силы».

Текст Северо-атлантического пакта, составленный государственным департаментом США без консультации с правительствами других стран—участниц пакта, является доказательством агрессивных намерений его инициаторов и вдохновителей. В вводной части и в ряде статей договора сказано, что сферой его действия является будто бы район северной части Атлантического океана. Однако это утверждение—грубая фальшь. Италия находится вдалеке от Северной Атлантики. Еще дальше расположены Греция и Турция. Факты свидетельствуют, что действие Северо-атлантического пакта распространяется на любую территорию, представляющую интерес для американских империалистов, для строительства военных баз США.

В третьей статье пакта указывается, что его участники будут договариваться между собой о постоянной «самопомощи» или «взаимопомощи», развивать свою «способность сопротивляться вооруженному нападению». Что означает эта статья на практике? События показали, что после 1949 года сеть американских военных баз на чужих территориях стала быстро расти. Их число достигает ныне, даже по неполным данным, 82.

Значительная часть американских военных баз расположена на территории стран—участниц Северо-атлантического пакта или их колоний. Заправилы американской агрессивной политики не скрывают, что эти базы необходимы США для ведения наступательных военных действий против Советского Союза и других миролюбивых стран.

Согласно лондонскому соглашению, дополнившему Северо-атлантический пакт, американские солдаты и офицеры получили в оккупированных странах так называемое право «экстерриториальности». Они неподсудны местным судам за совершенные преступления. Их не имеют права арестовать или задержать.

Слова о развитии «способности сопротивляться вооруженному нападению», приведенные в договоре, явились по существу призывом к странам Атлантического блока принять участие в гонке вооружений, увеличивать армии, флот, авиацию, расширять военное производство.

Четвертая статья пакта направлена на подавление демократического движения в «атлантических» странах. В ней говорится о «консультации» стран—участниц блока «всякий раз, когда по мнению любой из них, территориальная целостность, политическая независимость или безопасность любой из сторон будут поставлены под угрозу».

Комментируя эту статью, бывший государственный секретарь США (министр иностранных дел) Ачесон говорил, что под такой угрозой будут пониматься, в частности, «революционные действия, вдохновляемые извне». В иностранной печати сообщалось, что договор дополнен секретными соглашениями, позволяющими США начать вооруженную интервенцию в любую «атлантическую» страну, если там одержат победу силы народа, трудящиеся массы.

В последнее время американские реакционные круги решили расширить состав участников блока путем включения в него Западной Германии.

Планы агрессивных кругов капиталистических стран, возглавляемых монополистами США, вызывают растущее сопротивление народных масс. Движение сторонников мира охватывает все более широкие слои населения, выступающие против американской политики «с позиции силы».

В. АЛЕКСЕЕВ.

Редактор И. КРЫЛОВ.

Районному отделу культуры требуются киномеханики и шофер. Об условиях узнать в часы занятий.

ФД 09305 Адрес редакции и типографии газеты «Ингодинский колхозник»: село Улеты, Улетовского района, Читинской области. Тираж 1000 экз.