Пролетарии всех стран, соединяйтесь!

Ингодинский Колхозник

ОРГАН УЛЕТОВСКОГО РАЙКОМА КОММУНИСТИЧЕСКОЙ ПАРТИИ СОВЕТСКОГО СОЮЗА И РАЙСОВЕТА ДЕПУТАТОВ ТРУДЯЩИХСЯ

№ 33 (1798)
Воскресенье
25
АПРЕЛЯ
1954 г.

Цена 10 коп.

Работники сельского хозяйства! Боритесь за дальнейшее развитие зернового хозяйства—основы всего сельскохозяйственного производства, за высокие урожаи всех сельскохозяйственных культур!

(Из Призывов ЦК КПСС к 1 Мая 1954 года)

Всесторонне подготовиться к сплаву леса

Наступает самый ответственный и напряженный период в работе черемховских лесозаготовителей—в первой декаде мая они должны начать скатку леса на воду и сплав его к гаваням. Сплавом леса завершится деятельность лесозаготовителей за год.

В нынешнем году коллективу Черемховского леспромхоза предстоит сплавить 71 тысячу кубометров древесины. Чтобы успешно провести сплав, не допустить потерь леса, своевременно выдать народному хозяйству всю заготовленную древесину, лесозаготовители обязаны всесторонне и тщательно подготовиться к этой важной кампании. Надо в оставшееся время закончить ремонт бон, лодок, перегородить все протоки, полностью укомплектовать бригады, которые будут работать на скатке леса в реку, проверить и привести в готовность технику—тракторы, лебедки, автомашины.

Успех сплава будут решать люди, значит дирекция леспромхоза, партийная и профсоюзная организации должны позаботиться о том, чтобы лесозаготовителям были созданы нормальные культурно-бытовые условия. Необходимо заранее подготовить будки для жилья, столовые, организовать бесперебойную торговлю на участках, где будет производиться скатка леса.

Основной объем работ по сплаву древесины должен быть выполнен в первые месяцы, в весеннее половодье. Поэтому на скатку леса нужно поставить максимальное количество рабочих, широко развернуть среди них соревнование и массово-политическую работу, правильно организовать их труд. На самые важные и ответственные участки следует послать коммунистов и комсомольцев, где они личным примером и словом будут мобилизовывать рабочих на высокопроизводительный труд, обеспечивать внедрение передовых методов сплава.

Нашей Родине с каждым годом требуется все больше и больше леса. Кроме новостроек, шахт, железнодорожного транспорта в деловой древесине сейчас сильно нуждается и сельское хозяйство. По решению партии и правительства в машинно-тракторных станциях, в колхозах и совхозах в больших масштабах развертывается строительство жилых домов и производственных помещений, строятся новые деревни, МТС и совхозы на целинных землях. Снабдить в достатке и своевременно народное хозяйство лесом—боевая задача лесозаготовителей. Выполнение этой задачи будет зависеть от образцовой подготовки к сплаву леса и организованного проведения его.

Засеяно 200 гектаров

Перед выездом в поле все трактористы из бригады Михаила Долгих включились в соревнование, обязались провести сев в сжатые сроки и с отличным качеством, обеспечить получение высокого урожая и добиться права участия на Всесоюзной сельскохозяйственной выставке. Настойчиво борясь за выполнение принятых обязательств, механизаторы высокими темпами ведут сейчас сев ранних зерновых, боронование и культивацию паров в первой полеводческой бригаде сельхозартели им. Чапаева.

22 апреля тракторист Иван Воронухин, его сменщик Александр Алферов, сеяльщики Н. Воронухин и В. Ковалев за день засеяли 50 гектаров при сменной норме 35 га, а до этого ими выборочно за неполный день было засеяно 20 гектаров. В этот же день тракторист Дмитрий Шведин вместе со своим сменщиком Анатолием Алферовым и сеяльщиками В. Швединым, Н. Швединым и Н. Клименко провели сев на площади в 60 гектаров. Ранее они также засеяли 20 га зерновых культур. Остальные члены бригады ведут культивацию паров.

Вторую полеводческую бригаду колхоза обслуживает тракторная бригада тов. Старчакова. Она также приступила 22 апреля к севу и засеяла более 50 гектаров.

П. КЛИМЕНКО.

Сев ведут полным ходом

Несмотря на неблагоприятную погоду, тракторные бригады Николаевской МТС, возглавляемые бригадирами тт. Сизиковым, Малковым, Щербаковым и Долгих, полным ходом ведут весенний сев в сельхозартели «Объединение».

Тракторная бригада т. Щербакова за два дня работы засеяла перекрестным способом 100 гектаров пшеницы. Не отстают от этой бригады и трактористы, руководимые т. Малковым. Всего в колхозе засеяно за два дня около 300 га ранних зерновых культур.

20 апреля в Кремле

20 апреля в Москве, в Большом Кремлевском Дворце открылась первая сессия Верховного Совета СССР четвертого созыва. В столицу нашей Родины—Москву приехали народные избранники со всех концов могучей страны социализма. Лучших из лучших своих сынов и дочерей избрали трудящиеся в высший орган государственной власти. Среди депутатов Верховного Совета СССР—знатные новаторы промышленности и социалистического сельского хозяйства, видные ученые, известные писатели, врачи и учителя, представители Советской Армии и Военно-Морского Флота, работники, партийного и государственного аппарата.

В обстановке огромного трудового и политического подъема, великого единения партии и советского народа начал свою работу Верховный Совет. Воодушевленные решениями сентябрьского и февральско-мартовского Пленумов ЦК КПСС, миллионы советских тружеников успешно претворяют в жизнь гигантскую программу дальнейшего мощного подъема народного хозяйства, активно участвуют в коммунистическом строительстве.

В СОВЕТЕ СОЮЗА

В 2 часа дня состоялось заседание Совета Союза. Продолжительными аплодисментами, стоя, депутаты и гости встретили появление в правительственных ложах товарищей **Г. М. Маленкова, В. М. Молотова, Н. С. Хрущева, К. Е. Ворошилова, Л. М. Кагановича, М. З. Сабурова, М. Г. Первухина, А. И. Кириченко, М. А. Суслова, Н. Н. Шаталина.**

В правительственных ложах места занимают также члены Президиума Верховного Совета СССР, министры.

В зале много гостей. Заполнены ложи дипломатического корпуса, иностранной и советской прессы.

Сессию открывает старейший депутат, доктор сельскохозяйственных наук **А. Д. Кизюрин.**

По предложению депутата **Я. Э. Калнберзина,** выступившего от группы депутатов Московской, Ленинградской, Владимирской областей, Киевской области, Украинской ССР и Латвийской ССР, сессия единогласно избирает председателем Совета Союза депутата **А. П. Волкова.**

Затем сессия единогласно избирает заместителями Председателя Совета Союза депутатов: **Н. Т. Кальченко, А.А. Лебедева, В. П. Мжаванадзе, З. С. Омарову.**

Далее утверждается регламент заседаний Совета Союза и совместных заседаний Совета Союза и Совета Национальностей.

По предложению депутата **Н. С. Патоличева** Совет Союза принимает следующий порядок дня:

1. Выборы Мандатной комиссии Совета Союза.
2. Об избрании постоянных комиссий Совета Союза.
3. Утверждение Указов Президиума Верховного Совета СССР.
4. Избрание Президиума Верховного Совета СССР.
5. Образование Правительства СССР—Совета Министров СССР.
6. О Государственном бюджете СССР на 1954 год.

Совет Союза переходит к рассмотрению первого вопроса повестки дня—к выборам Мандатной комиссии Совета Союза. По предложению депутата **Г. И. Воронова** Мандатная комиссия Совета Союза избирается в составе 17 человек. Председателем комиссии избирается депутат **И. Д. Мустафаев.**

Затем Совет Союза рассмотрел вопрос об избрании постоянных комиссий Совета Союза.

По предложению депутата **Д. С. Полянского** избирается Комиссия законодательных предположений Совета Союза в составе 19 человек. Председателем Комиссии избирается депутат **М. А. Яснов.**

По предложению депутата **С. А. Товмасяна** сессия избирает Бюджетную комиссию Совета Союза в составе 26 человек. Председателем Комиссии избирается депутат **И. С. Сенин.**

По предложению депутата **Н. С. Тихонова** избирается Комиссия по иностранным делам Совета Союза в количестве 11 человек. Председателем этой Комиссии избирается депутат **М. А. Суслов.**

На этом первое заседание Совета Союза объявляется закрытым.

В СОВЕТЕ НАЦИОНАЛЬНОСТЕЙ

В 4 часа дня состоялось открытие первой сессии Совета Национальностей. Депутаты и гости встречают продолжительными аплодисментами появление в правительственных ложах товарищей **К. Е. Ворошилова, Н. А. Булганина, А. И. Микояна, Н. М. Шверника.**

Сессию Совета Национальностей открывает старейший депутат вице-президент Академии наук Латвийской ССР **А. М. Кирхенштейн.**

По предложению депутата **Ю. И. Палецкиса,** выступившего от группы депутатов РСФСР, Литовской и Латвийской ССР, Председателем Совета Национальностей единогласно избирается депутат **В. Т. Лацис.** Заместителями Председателя Совета Национальностей избраны депутаты: **Н. Е. Авхимович, П. Т. Комаров, М. М. Султанова, П. Г. Тычина.**

Затем сессия утвердила регламент заседаний Совета Национальностей и совместных заседаний обеих палат.

По предложению депутата **С. Г. Рагимова,** выступившего по поручению Совета старейшин, Совет Национальностей принимает следующий порядок дня:

1. Выборы Мандатной комиссии Совета Национальностей.
2. Об избрании постоянных комиссий Совета Национальностей.
3. Утверждение Указов Президиума Верховного Совета СССР.
4. Избрание Президиума Верховного Совета СССР.
5. Образование Правительства СССР—Совета Министров СССР.
6. О Государственном бюджете СССР на 1954 год.

Совет Национальностей переходит к рассмотрению первого вопроса порядка дня—к выборам Мандатной комиссии.

По предложению депутата **А. Н. Шелепина** единогласно избирается Мандатная комиссия Совета Национальностей в составе 17 человек. Председателем Мандатной комиссии избран депутат **И.Д. Назаренко.**

Затем Совет Национальностей переходит к следующему вопросу—об избрании постоянных комиссий.

По предложению депутата **И. И. Туряницы** Совет Национальностей избирает Комиссию законодательных предположений в количестве 19 человек. Председателем Комиссии избран депутат **М.А. Гедвилас.**

По предложению депутата **П. Г. Москатова** избирается Бюджетная комиссия Совета Национальностей в составе 26 человек. Председателем Бюджетной комиссии избран депутат **А. М. Сафронов**

По предложению депутата **М. Д. Чубинидзе** избирается Комиссия по иностранным делам Совета Национальностей в составе 11 человек. Председателем Комиссии избран депутат **Д. Т. Шепилов.**

На этом первое заседание Совета Национальностей объявляется закрытым.

(ТАСС).

ОТВЕТЫ НА ВОПРОСЫ ЧИТАТЕЛЕЙ

Что такое „европейское оборонительное сообщество“

Став на авантюристический путь подготовки новой войны, правящие круги США пытаются всюду сколачивать военные блоки и группировки, которые они могли бы использовать в своих агрессивных целях. Одним из таких блоков является так называемое «европейское оборонительное сообщество». Под этой вывеской в Западной Европе возрождаются наиболее реакционные агрессивные силы. Американские империалисты делают ставку прежде всего на возрождение милитаризма в Западной Германии, на восстановление бывшей гитлеровской армии, которая должна стать главной частью «европейской армии».

Но возрождать открыто германский милитаризм правящие круги США не решаются: против этого резко протестуют народы Европы и всего мира. Поэтому они прибегают к обходному маневру, к созданию «европейского оборонительного сообщества» или «европейской армии». Чтобы замаскировать американское происхождение этого плана, выдвинуть его было поручено правительству Франции.

Инициаторы «европейского сообщества» пытались и все еще пытаются обмануть народы тем, что, мол, входя в «европейское сообщество», Западная Германия с ее вооруженными силами окажется под контролем других европейских стран и не сможет предпринять каких-либо агрессивных действий против своих соседей.

В мае 1952 г. после длительных дискуссий, проходивших в обстановке острых противоречий, представители правительств Франции, Италии, Бельгии, Голландии, Люксембурга и Западной Германии подписали в Париже договор о создании «европейского оборонительного сообщества» и его «европейской армии». Характерно, что Англия отказалась участвовать в этом сообществе.

Суть парижского договора заключается в том, что он, узаконивая возрождение германского милитаризма, фактически лишает государства, входящие в «сообщество», их национальных армий и суверенитета.

Основным руководящим органом «сообщества» или «европейской армии» является, согласно договору, постоянно действующий комиссариат, состоящий из представителей входящих в «сообщество» государств. Члены комиссариата, как указывается в договоре, «не должны следовать или руководствоваться указаниями какого-либо правительства». Комиссариат наделен весьма широкими полномочиями: он решает вопросы комплектования, боевой подготовки и размещения соединений «европейской армии», составляет мобилизационные планы. Он же занимается бюджетом «сообщества», вооружением, распределением ресурсов, размещением заказов и т. д.

Согласно договору, заправилы «сообщества» могут использовать «европейскую армию» для вмешательства во внутренние дела государств—членов «сообщества» «в случае существующих или угрожающих беспорядков» на их территории. Это означает, что «европейская армия», помимо всего прочего, будет выполнять еще и жандармские функции.

Характерной чертой «европейского оборонительного сообщества» является то, что Западная Германия, поскольку она располагает самыми большими военно-промышленными и людскими ресурсами, будет играть в нем главную роль. Вместе с тем создание «европейского оборонительного сообщества» означало бы увековечение раскола Германии, подорвало бы возможность заключения мирного договора с Германией, что противоречит элементарным требованиям безопасности в Европе.

В своем заявлении об итогах Берлинского совещания министров иностранных дел В. М. Молотов указал, что курс США, Англии и Франции на создание «европейской армии» и восстановление милитаризма в Западной Германии «ведет к созданию военной группировки одних европейских государств против других европейских государств. Идти по этому курсу—значит отказаться от задач укрепления мира и безопасности в Европе. Идти по этому пути—значит встать на путь подготовки новой войны в Европе, что ведет к третьей мировой войне».

Не удивительно поэтому, что политика западных держав, направленная на сколачивание «европейской армии» и возрождение германского милитаризма, вызывает законную тревогу во всех странах Европы. Сопротивление этой политике нарастает с каждым днем. Во Франции против создания «европейского оборонительного сообщества» выступают не только широкие слои трудящихся, но и многие буржуазные круги. Французский парламент, несмотря на усиливающий нажим американской дипломатии и военщины, до сих пор не ратифицировал договора о «европейском оборонительном сообществе». А этот договор может вступить в силу только тогда, когда его ратифицируют все подписавшие его страны.

Отвергая план создания «европейского оборонительного сообщества», народы Европы вместе с тем выражают горячую поддержку предложению советской делегации на Берлинском совещании о создании системы общеевропейской коллективной безопасности, которое нашло свое выражение в советском проекте Общеевропейского договора о коллективной безопасности в Европе».

Ю. ГРИЩЕНКО.

Подготовка к экзаменам

Идет последняя, решающая четверть учебного года. От нее во многом зависит успех учащихся на экзаменах. В этой четверти идет повторение изученного материала, подготовка к экзаменам. Учителя нашей школы стараются добиться того, чтобы дети правильно распределили свое рабочее и свободное время. С этой целью проведено общешкольное родительское собрание, на котором родителей познакомили с примерным режимом дня учащихся. Классные руководители также рассказали школьникам о их режиме дня во время подготовки к экзаменам.

Большое внимание уделяют учителя отстающим ученикам, особенно тем, которые имеют неудовлетворительные оценки. Таких учащихся больше спрашивают на уроках, регулярно проводят с ними дополнительные занятия. Ученики 5 класса Азиров и Тарасов, например, имели плохие оценки по русскому языку. Учительница т. Мельникова с начала четверти ежедневно проводила с ними дополнительные занятия по этому предмету. Сейчас учащиеся Азиров и Тарасов имеют положительные оценки по русскому языку.

Преподаватели часто посещают квартиры учащихся, беседуют с родителями о том, как лучше создать условия детям для подготовки уроков.

Вся работа преподавательского коллектива нашей школы направлена на то, чтобы значительно повысить успеваемость учащихся, хорошо подготовить их к экзаменам, провести экзамены на высоком уровне.

В. ЗЕНОВА,
завуч Доронинской семилетней школы.

Новый отряд трактористов

Закончились занятия на четырехмесячных курсах трактористов при Улетовской МТС. 15 апреля с. г. состоялся выпускной вечер молодых механизаторов, на котором они получили свидетельства об окончании курсов и направления по МТС. 77 курсантам выданы права тракториста II класса, четверо направлены в МТС района прицепщиками.

За время учебы юноши и девушки изучили материальную часть всех колесных тракторов и «СТЗ-НАТИ», а также прицепные сельхозмашины всех марок, правила технического ухода за тракторами и сельхозмашинами, основы агрономии.

На выпускном вечере по инициативе трактористов, которые будут работать в Ингодинской МТС, молодые механизаторы включились в социалистическое соревнование за образцовое проведение всех полевых работ.

Трактористы разъехались по машинно-тракторным станциям и приступили к полевым работам.

А. ПРОСЯННИКОВ.

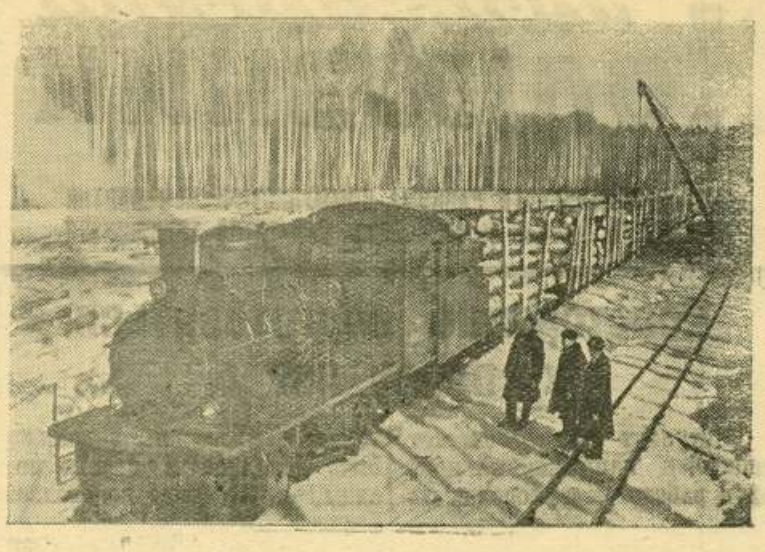

Томская область. Работая по цикличному методу, коллектив мастерского участка старшего мастера Я. П. Рымши Тимирязевского леспромхоза вдвое увеличил средне-суточную заготовку леса, трелевку и погрузку его на железнодорожные платформы. Этому участку присуждено переходящее Красное знамя Министерства лесной и бумажной промышленности СССР и ВЦСПС.

НА СНИМКЕ: состав с лесом перед выходом с верхнего склада мастерского участка Я. П. Рымши.

Фото В. Лещинского. Пресс-клише ТАСС.

ПО КОЛХОЗУ „ПУТЬ К КОММУНИЗМУ“

Беседы о Выставке

В сельхозартели «Путь к коммунизму» развернулась работа по разъяснению Постановления Совета Министров СССР и ЦК КПСС об открытии Всесоюзной сельскохозяйственной выставки и Постановления Главного комитета Выставки о показателях и условиях для отбора участников Всесоюзной сельскохозяйственной выставки.

Заведующий молочной фермой № 1 т. Осипов провел на эту тему беседы с доярками, телятницами и скотниками на центральной ферме и в бригадах отгонного животноводства.

Работники фермы включились в соревнование за право участия на Выставке, взяли новые, повышенные обязательства по надою молока, сохранению и выращиванию молодняка, высокому нагулу скота.

Строительство электростанции

На отчетно-выборном собрании колхозники решили в этом году начать строительство колхозной электростанции. Сейчас развернулись подготовительные работы по строительству станции. Правление артели приобрело локомобиль и генератор мощностью в 60 киловатт, подстанционное оборудование, распределительный щит, подвесной провод, а также другие материалы более чем на 40 тысяч рублей. Заготовлено и вывезено 450 столбов, организована строительная бригада.

Электроэнергия станции в основном будет использована на производственные нужды—механизацию трудоемких работ в животноводстве, центрального тока и колхозных мастерских.

Выкопано два колодца

Для обеспечения овец водопоем на овцеферме колхоза построен шахтный колодец. Второй колодец выкопан на огороде, вода из него будет использована для полива овощных культур. Этот колодец снабжен насосом.

На строительстве колодцев хорошо потрудился недавно вступивший в члены артели С. Черных.

Закладка парников

Неделю назад огородная бригада под руководством т. Быкова приступила к закладке парников. Заложено три парника, в два из них выставлено около 25 тысяч перегнойно-земляных горшочков, в которые высеяна рассада помидоров.

Редактор И. КРЫЛОВ.

Районному отделу культуры требуются киномеханики и шофер. Об условиях узнать в часы занятий.

Улетовская контора „Заготживсырье“ доводит до сведения всех граждан о том, что с 25 апреля по 1 июня с. г. проводится инвентаризация всех выданных ордеров и квитанций за сданное сырье до 1 января 1954 г.

«Заготживсырье».

ФД 09308 Адрес редакции и типографии газеты «Ингодинский колхозник»: село Улеты, Улетовского района, Читинской области. Тираж 1000 экз.